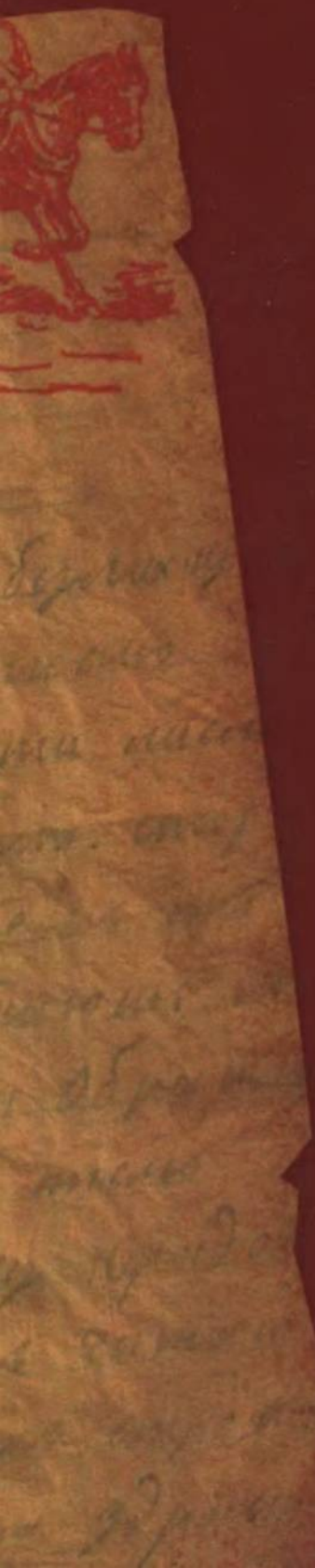

ИСТОРИЯ ДЛЯ ШКОЛЬНИКОВ

Вячеслав Бондаренко

Во имя памяти святой...

Первая мировая война на белорусской земле

ИСТОРИЯ ДЛЯ ШКОЛЬНИКОВ

Вячеслав Бондаренко

Во имя памяти святой...

Первая мировая война на белорусской земле

Минск
«Беларуская Энцыклапедыя
імя Петруся Броўкі»
2014

УДК 087.5:94(476)“1914/1918”
ББК 63.3(4Беи)
Б81

Серия основана в 2012 году

Для старшего школьного возраста

Бондаренко, В.В.

Б81 Во имя памяти святой... : первая мировая война на белорусской земле : для ст. шк. возраста / В.В. Бондаренко. — Минск : Беларус. Энцыкл. імя П. Броўкі, 2014. — 112 с. : ил. — (История для школьников).

ISBN 978-985-11-0766-3.

Книга рассказывает о том, как проходила на белорусской земле Первая мировая война, повествует о подвигах российских воинов.

УДК 087.5:94(476)“1914/1918”
ББК 63.3(4Беи)

ISBN 978-985-11-0766-3

© Бондаренко В.В., 2014
© Оформление. РУП «Выдавецтва «Беларуская Энцыклапедыя імя Петруся Броўкі», 2014

Предисловие

В 2014 году весь мир отмечает 100-летие со дня начала Первой мировой войны. Это был первый в истории военный конфликт, в который в той или иной мере оказалось вовлечено почти всё человечество, первая война современного типа. В войне официально приняли участие 38 государств (из 59 существовавших тогда на планете) с населением, составлявшим две трети населения Земли. 10 миллионов погибших, 20 миллионов раненых и хрупкий мир, через 21 год уничтоженный Второй мировой войной, — такими оказались последствия Первой Великой войны XX столетия.

В то время белорусские земли были частью Российского государства, и в 1915—1917 годах они стали ареной ожесточённых сражений. Тысячи героев честно и храбро выполнили здесь свой долг по защите Родины, гибли от бомб, снарядов и голода мирные жители, спасались от ужасов войны миллионы беженцев… Сегодня мы, их потомки, исследуем события вековой давности и чтим память наших прадедов.

Из этой книги вы узнаете о том, как Первая мировая война проходила на белорусской земле.

Привѣтъ со службы

Причины и начало войны

Сразу скажем, что вплоть до 1939 года Первой эту мировую войну никто не называл. Это и понятно — ведь никто не знал, что будет и Вторая. Сначала войну именовали Европейской, затем Великой. В России было принято несколько вариантов названий — Вторая Отечественная, Мировая, Великая, а иногда даже Великая Отечественная...

Накануне войны европейские державы образовали два противоборствовавших военных блока — Антанту (по-французски Entente значит «согласие»), куда входили Россия, Великобритания и Франция, и Тройственный союз, который включал Германию, Австро-Венгрию и Италию. Эти державы и стали основными участниками войны. Уже в ходе её к Антанте присоединились Сербия, Бельгия, Черногория, Япония и Египет (1914), Италия (1915), Португалия

Антанта. Плакат 1914 г.

и Румыния (1916), Греция, Куба, Либерия, Сиам, Панама, Китай, Бразилия, США (1917) и ряд латиноамериканских государств (1918). В состав Тройственного союза в 1914 году вошла Турция, а в 1915-м, с переходом Италии в стан Антанты, — Болгария, так что коалиция была переименована в Четверной союз. После того как в войну было вовлечено множество государств, расположенных на разных континентах, её начали называть мировой.

Поводом для начала войны послужило убийство в городе Сараево наследника австро-венгерского трона эрцгерцога Франца-Фердинанда. Роковой выстрел совершил сербский студент Гаврило Принцип. Он был участником революционной организации «Молодая Босния», которая боролась за освобождение Боснии и Герцеговины от австро-венгерского владычества. Этот южнославянский край в 1878 году был захвачен Австро-Венгрией, а в 1908 году окончательно присоединён к империи австрийской династии Габсбургов. 28 июня 1914 года шесть боевиков «Молодой Боснии», вооружён-

Эрцгерцог Фердинанд и София Гогенберг за несколько минут до рокового выстрела.

ных револьверами и бомбами, совершили покушение на Франца Фердинанда. Брошенные бомбы не причинили вреда наследнику австро-венгерского престола, однако Гавриле Принципу всё же удалось подобраться к эрцгерцогу и сразить из револьвера выстрелами в упор Франца Фердинанда и его жену Софию Гогенберг.

Все шестеро заговорщиков были схвачены и подвергнуты жестоким допросам, а так как все они были сербами по национальности, то Австро-Венгрия выдвинула против Сербии обвинения в поддержке террористов. Сербия в то время была в авангарде борьбы за свободу у славянских народов, которые находились под властью австро-венгерской монархии. Чехия, Богемия, Словакия, Хорватия, Словения, Галиция, Буковина, польский город Краков — эти славянские земли в разное время были включены в состав империи Габсбургов. Свыше 60 % подданных Австро-Венгерской империи были славянами, но они являлись подданными второго сорта. Привилегированное же положение занимали немцы (австрийцы) и венгры.

Австро-венгерские правящие круги с большой враждебностью относились к Сербии и только искали повод, чтобы расправиться с ней при помощи военной силы. Таким поводом стало убийство в Сараево.

23 июля Австро-Венгерская империя предъявила Сербии оскорбительный и заведомо невыполнимый ультиматум. В нём требовалось изгнать с государственной и военной службы чиновников и офицеров, занимавших патриотическую (по словам ультиматума антиавстрийскую) позицию, арестовать подозреваемых в поддержке славянского освободительного движения (по ультиматуму — содействие терроризму) и, наконец, разрешить австро-венгерской полиции проводить на территории Сербии следствие и подвергать наказанию лиц, обвинённых в неких антиавстрийских действиях. На размышления Сербии отводилось двое суток, после чего — война. К военному развитию событий Австро-Венгрию упорно подталкивала Германская империя, которая рассчитывала таким образом нанести удар по славянским интересам в Европе.

Противостоять огромной Австро-Венгерской империи маленькая Сербия не имела никакой возможности, и она обратилась за помощью к великой славянской державе — России. Российский

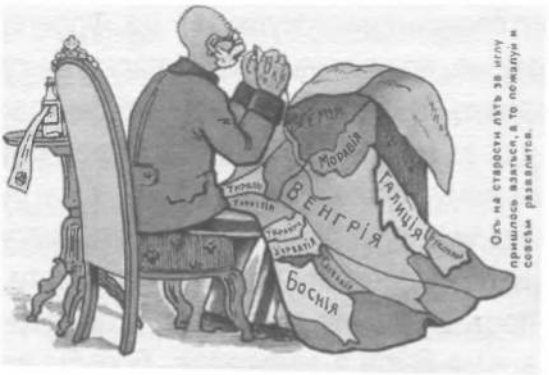

«Лоскутная империя». Карикатура на Австро-Венгрию. 1914 г.

император Николай II заявил, что не бросит славянскую сестру в беде и будет отстаивать интересы Сербии, как свои собственные. А поскольку главные страны Европы были связаны между собой военными договорами, то балканский конфликт быстро достиг размеров европейской, а затем и мировой войны.

Однако сараевское убийство явилось только предлогом для войны, на деле причин было много, вызрел клубок сложных и жёстких противоречий между великими державами. Вот что писал впоследствии об истоках Великой войны президент США Вудро Вильсон: «Все ищут и не находят причины, по которой началась война. Их поиски тщетны, причину эту они не найдут. Война началась не по какой-то одной причине, война началась по всем причинам сразу». И всё же одна из главных — это стремление в то время молодой и хищной Германской империи к господству, и не только в Европе.

События развивались со скоростью снежной лавины... 28 июля Австро-Венгерская империя объявила войну Сербии. 1 августа (по новому стилю) Германия объявила войну России, в тот же день германские войска уже без объявления войны оккупировали Люксембург и вышли к границе Бельгии, которой предъявили ультиматум о беспрепятственном пропуске немецких войск к границе с Францией. Бельгия получила на размышление всего 12 часов.

3 августа Германия объявила войну Франции, предъявив ей нелепые обвинения в нарушении нейтралитета Бельгии и воздушных бомбардировках Германии. В этот же день Бельгия отвергла предъявленный ультиматум, после чего Германия объявила ей войну. 4 августа германские войска вторглись в Бельгию. Бельгийский

король Альберт обратился к странам Антанты за помощью. Великобритания направила в Берлин требование прекратить вторжение в Бельгию, однако Германия отказалась его выполнять. Тогда Великобритания объявила войну Германской империи и направила войска на помощь Франции. 6 августа Австро-Венгрия объявила войну России. Великая война началась.

На следующий день после объявления Германской империей войны России император Николай II издал манифест, в котором объяснял народу причины, по которым страна вступает в войну:

— Следуя историческим своим заветам, Россия, единая по вере и крови со славянскими народами, никогда не взирала на их судьбу безучастно. С полным единодушием и особою силою пробудились братские чувства русского народа к славянам в последние дни, когда Австро-Венгрия предъявила Сербии заведомо неприемлемые для Державного государства требования. Презрев уступчивый и миролюбивый ответ Сербского правительства, отвергнув доброжелательное посредничество России, Австрия поспешно перешла в вооружённое нападение, открыв бомбардировку беззащитного Белграда. Вынужденные в силу создавшихся условий принять необходимые меры предосторожности, Мы повелели привести армию и флот на военное положение, но, дорожа кровью и достоянием Наших подданных, прилагали все усилия к мирному исходу начавшихся переговоров. Среди дружественных сношений союзная Австрии Германия вопреки Нашим надеждам на вековое доброе соседство и не внемля заверению Нашему, что принятые меры отнюдь не имеют враждебных ей целей, стала домогаться немедленной их отмены и, встретив отказ в этом требовании, внезапно объявила России войну. Ныне предстоит уже не заступаться только за несправедливо обиженную родственную Нам страну, но оградить честь, достоинство, целость России и положение её среди Великих Держав...

В стране была объявлена мобилизация — призыв в армию всех военнообязанных в возрасте от 21 года. Но патриотический подъём был столь велик, что множество людей записывалось в армию добровольцами.

На снимке 1914 г. (слева направо): российский император Николай II, король Великобритании Георг V, король Бельгии Альберт I.
Первые двое были двоюродными братьями (их матери — родные сёстры).

Верховным Главнокомандующим русской армии был назначен двоюродный дядя императора — великий князь Николай Николаевич. Свою Ставку он разместил в белорусском городе Барановичи. Были созданы два фронта — Юго-Западный (территория Западной Украины) и Северо-Западный (Польша). В октябре 1914 года, когда Россия объявила войну Турции, сражения начались также на Кавказе.

После начала войны белорусские губернии на протяжении года оставались в тылу. Но в них было объявлено военное положение. Сотни тысяч белорусов (по разным оценкам — от 700 до 923 тыс.) были призваны в армию, в городах создавались десятки госпиталей,

Император Николай II и великий князь Николай Николаевич.

размещались запасные полки и дружины Государственного ополчения. Повсюду создавались благотворительные общества помощи жертвам войны.

Военные действия развернулись на западных рубежах Российской империи — в Польше и на Украине. На протяжении осени 1914-го — весны 1915 годов русская армия воевала с переменным успехом. Она нанесла противнику крупные поражения в Галицийском, Келецком, Варшавско-Ивангородском сражениях, взяла крупную австрийскую крепость Перемышль, на отдельных участках глубоко вклинилась в территорию врага. Однако были не только успехи. Так, 2-я армия генерала А.В. Самсонова потерпела крупную неудачу в Восточной Пруссии.

Лучше всего дела для русской армии обстояли на Кавказском театре военных действий. Отдельная Кавказская армия, которой командовал генерал Н.Н. Юденич, в 1914—1916 годах четыре раза подряд одерживала крупные победы над сильной и опытной

Германские войска на позиции.

турецкой армией, взяла мощную крепость Эрзерум, множество трофеев и пленных.

В апреле 1915 года германская и австро-венгерская армии, накопив большие силы, сумели вытеснить русские войска из Венгрии и прорвать оборону в Карпатах. Линия фронта начала быстро сдвигаться на восток. Чтобы не попасть в окружение, русские войска вынуждены были с тяжёлыми боями отступить из Западной Украины, Польши и части Прибалтики. Так война вплотную приблизилась к белорусским землям. Это произошло в середине августа 1915 года.

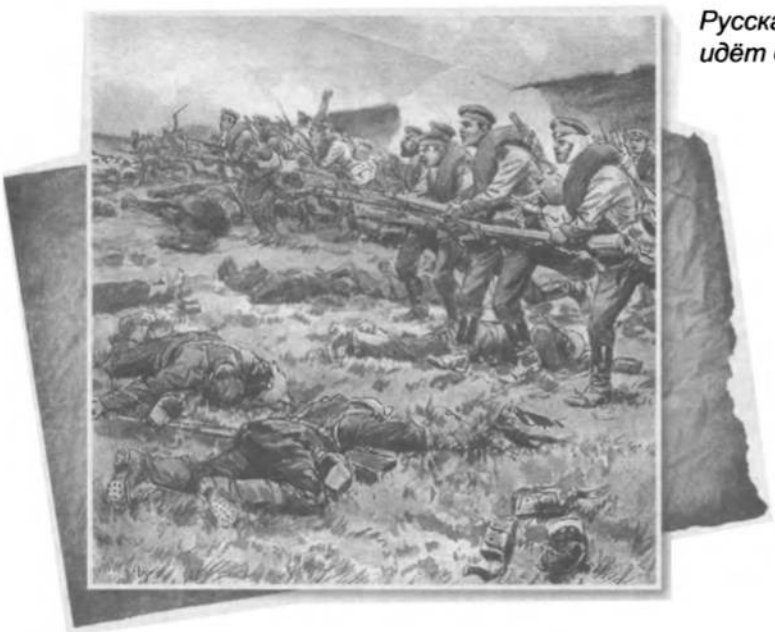

Русская пехота идёт в атаку.

Офицеры и солдаты русской армии: обмундирование и вооружение

До Первой мировой войны все европейские армии имели яркое и броское обмундирование. Однако с началом боевых действий все воюющие стороны быстро отказались от обилия ярких деталей на мундирах, так как стало ясно, что в бою такая форма демаскирует офицеров и солдат. Не стала исключением и русская армия. Её офицеры во время войны носили китель защитного (светло-оливкового) цвета, шаровары, сапоги и фуражку. Летний китель был хлопчатобумажным, зимний — шерстяным. Зимой офицеры носили серое суконное пальто, полушубки, шинели, а в качестве головного убора — овчинные папахи.

Офицеры и генералы Генерального штаба (художник Андрей Каращук).

Слева направо:

1. *Капитан Генерального штаба А. Афанасьев. 1917 г.*
2. *Генерал от артиллерии В.А. Ирманов. 1914 г.*
3. *Генерал-адъютант, генерал от кавалерии А.А.Брусилов.*
4. *Военный врач в чине коллежского советника. 1915—1916 гг.*

Русская гвардия (слева направо):

1. *Вольноопределяющийся Лейб-гвардии Уланского Её Величества полка.*
2. *Рядовой Лейб-гвардии Семёновского полка.*
3. *Штабс-ротмистр Лейб-гвардии Гродненского гусарского полка.*
4. *Казак Лейб-гвардии Атаманского Его Императорского Высочества Наследника-Цесаревича полка.*

Русские солдаты носили хлопчатобумажные (летом) и шерстяные (зимой) гимнастёрки — удобные рубашки, застёгивавшиеся у горла на пять маленьких пуговиц. Форму солдат дополняли шаровары и высокие сапоги, а зимой — шинель и папаха.

Чины офицеров и звания солдат различались по погонам, которые носились на всех формах одежды. Офицерские погоны были золотыми или серебряными. Чины на них различались по маленьким пятиконечным звёздочкам, которые вышивались на золотых погонах серебряной и на серебряных — золотой нитями. 31 октября 1914 года для офицеров действующей армии были введены полевые погоны защитного цвета с такими же звёздочками.

Погоны «нижних чинов» — рядовых солдат и младших командиров (унтер-офицеров) — были двусторонние: одна сторона цветная, другая — защитного цвета. На фронте носили погоны «защитной», а в мирной обстановке — цветной стороной вверх. Звания обозначались с помощью лычек — поперечных полосок из тёмно-красной ткани. На погонах размещалась шифровка — сокращённое

обозначение части, в которой служил солдат. Чаще всего это была цифра (например, 54. — 54-й пехотный Минский полк) или сочетание цифр и букв (например, 10 Сб. — 10-й Сибирский стрелковый полк). Шифровки имелись и на офицерских погонах, но у офицеров они были металлическими, а у солдат рисовались прямо на погоне по трафарету.

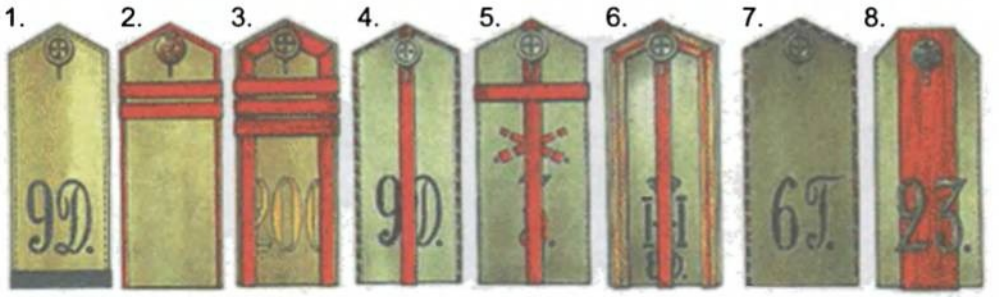

Полевые погоны нижних чинов русской армии (слева направо):

***1** — Солдат-разведчик 9-го драгунского полка (нашивка внизу погона синяя). **2** — Младший унтер-офицер (цвет канта по номеру полка в дивизии). **3** — Старший унтер-офицер сверхсрочной службы 200-го пехотного полка. **4** — Вольноопределяющийся 9-го драгунского полка. **5** — Бомбардир (ефрейтор), наводчик орудия 3-й артиллерийской батареи. **6** — Сверхсрочнослужащий квалифицированный наездник 8-го Его Императорского Высочества драгунского полка. **7** — Солдат-охотник (доброволец) 6-го гренадерского полка (окантовка бело-сине-красная). **8** — Подпрапорщик 23-го полка.*

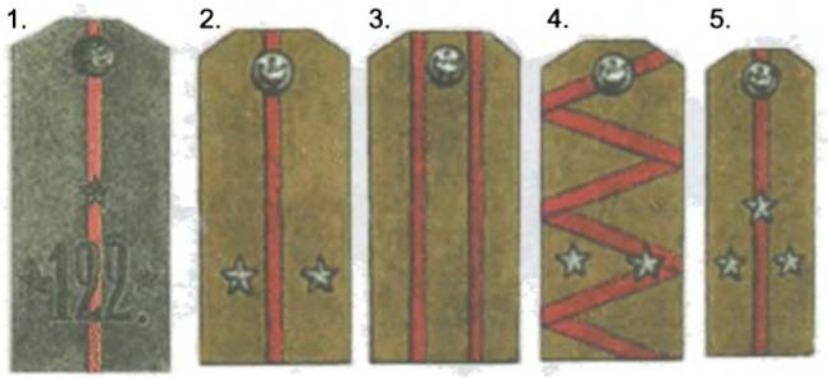

Полевые погоны офицеров русской армии (слева направо):

***1** — Шинельный погон поручика 122-го полка. **2** — Погон подпоручика. **3** — Погон полковника. **4** — Погон генерал-майора. **5** — Погон военного чиновника X класса.*

Русская пехота (слева направо):

1. *Подполковник 94-го пехотного Енисейского полка 24-й пехотной дивизии.*
2. *Ефрейтор гренадерского взвода 4-й стрелковой («Железной») бригады.*
3. *Старший унтер-офицер полковой пулемётной команды 8-го гренадерского Московского полка.*
4. *Рядовой 404-го пехотного Камышинского полка 101-й пехотной дивизии (ополчение).*

Армейская кавалерия (слева направо):

1. *Бомбардир-наводчик 20-й конно-артиллерийской батареи.*
2. *Рядовой 16-го драгунского Тверского полка.*
3. *Ротмистр 5-го гусарского Александрийского полка («Бессмертные гусары»).*

Казаки (слева направо):

1. *Казак 1-го Аргунского полка Забайкальского казачьего войска.*
2. *Казак Кубанских пластунских батальонов.*
3. *Сотник 2-го Волгского полка Терского казачьего войска.*
4. *Подхорунжий 17-го Донского казачьего генерала Бакланова полка.*

Специальные части (слева направо):

1. *Водитель бронеавтомобиля 7-го автомобильного пулемётного взвода.*
2. *Санитар-носильщик.*
3. *Полковой православный священник.*
4. *Лётчик авиационных частей.*
5. *Самокатчик 3-й самокатной роты.*

В ходе войны русская военная форма значительно упростилась, и часто офицера-фронтовика можно было отличить от солдата только по знакам различия на погонах. В 1916—1917 годах появились новые виды одежды — френч (китель английского образца) и кожаная куртка, покроем повторявшая китель. Вместо сапог стали носить ботинки на шнуровке. Если в начале войны фуражки были высокими и твёрдыми, то в конце — низкими, мягкими, с обвисшими полями.

Револьвер системы Нагана.

Личным оружием русских офицеров была драгунская шашка образца 1909 года и револьвер системы Нагана образца 1895 года. Но за свой счёт офицер мог приобрести и другие системы оружия — иностранные пистолеты «Парабеллум», «Браунинг», «Маузер». В ходе войны выяснилось, что длинная и тяжёлая шашка неудобна в окопах, и с 1916 года пехотным офицерам разрешили вместо неё носить короткие кортики.

Солдаты русской пехоты были вооружены трёхлинейной винтовкой образца 1891/1910 года. Трёхлинейной она называлась

Драгунская шашка образца 1909 г.

Русская трёхлинейная винтовка (сверху вниз): драгунская, пехотная, карабин.

потому, что её калибр составлял 7,62 миллиметра (линия — старая русская мера длины, равная 2,54 миллиметра; три линии как раз и составляли калибр 7,62). Винтовка выпускалась в нескольких вариантах — пехотном, драгунском (ею вооружались кавалеристы) и казачьем, а также в виде карабина.

Кроме того, во время войны в русскую армию поступало большое количество винтовок зарубежного производства. Это были американские «Винчестеры», французские «Гра» и «Лебели», японские «Арисаки», итальянские «Веттерли-Витали». Все они, за исключением «Арисаки», по боевым качествам сильно уступали русской винтовке. Использовали в армии и трофейное оружие — германские винтовки «Маузер» и австро-венгерские «Манлихер». Последних в 1915—1916 годах захватили в качестве трофеев так много, что солдаты не знали, что с ними делать, и жгли из этих винтовок огромные костры.

Начало войны на белорусской земле

Здание Минской мужской гимназии, в котором в 1915—1918 гг. размещался штаб Западного фронта.

4 августа 1915 года в связи с приближением противника к границам белорусских земель было решено разделить Северо-Западный фронт на Северный и Западный. Западный фронт охватывал всю территорию современной Республики Беларусь. Его штаб разместился в здании Минской мужской гимназии (ныне на этом месте, на углу улиц Ленина и К. Маркса, расположен бульвар). С 4 по 18 августа 1915 года фронтом командовал генерал М.В. Алексеев, затем на протяжении полутора лет — генерал А.Е. Эверт.

Главнокомандующий Западным фронтом в августе 1915 — марте 1917 г. Алексей Ермолаевич Эверт.

Император Николай II (впереди), великий князь Николай Николаевич (четвёртый слева) в группе офицеров штаба проходят по территории Ставки. Барановичи, 1915 г.

Одновременно было принято решение перенести Ставку Верховного Главнокомандующего из Барановичей дальше на восток. 8 августа Ставка переехала в город Могилёв, где заняла комплекс зданий на Губернаторской площади (ныне Советская площадь). 20 августа 1915 года новым Верховным Главнокомандующим русской армией стал сам император Николай II.

Русской армии приходилось отступать с тяжёлыми боями. Не хватало снарядов, патронов, продовольствия, обмундирования, но воинский дух офицеров и солдат оставался тем не менее высоким. И в середине сентября 1915 года наступление Германии и Австро-Венгрии было остановлено. Специально созданная новая 2-я армия под командованием генерала В.В. Смирнова отбросила немцев от Сморгони, освободила от врага захваченную им ранее Вилейку, вовремя предотвратила попытку немецких кавалеристов прорваться к Борисову, не позволила противнику форсировать Огинский канал. Все попытки вражеских войск развить наступление дальше были пресечены. В октябре 1915 года фронт на белорусской территории остановился по линии Поставы — Сморгонь — Крево — Барановичи — Пинск. Такое положение он сохранял на протяжении двух с лишним лет.

В оборонительном сражении осенью 1915 года прекрасно проявили себя и наши земляки. Например, уроженец Витебска, воспитанник Полоцкого кадетского корпуса генерал Е.А. Радкевич успешно командовал 10-й армией.

Русская батарея ведёт огонь.

Совершались и беспримерные подвиги. Так, 9 сентября недалеко от Пинска геройски погибла юная сестра милосердия Римма Иванова. Когда в бою погибли все офицеры её полка, Римма возглавила атаку и её подразделение сумело захватить вражеские окопы. Заплатив за боевой успех собственной жизнью, Римма стала символом воинской доблести.

Сестра милосердия Римма Иванова незадолго до героической гибели.

Среди боёв конца лета — начала осени 1915 года особо выделяются первая оборона Брестской крепости 12 (25) августа и освобождение Вилейки 10 (23) сентября. Имущество из Брестской крепости по приказу командования необходимо было вывезти, а крепость взорвать, чтобы она не досталась врагу. Но небольшой гарнизон мужественно отбивал атаки противника на протяжении всего дня 25 августа 1915 года. Это и была самая первая оборона Брестской крепости. И сейчас при раскопках на её территории время от времени находят патроны,

осколки снарядов, элементы обмундирования и снаряжения солдат Первой мировой войны.

А освобождение города Вилейки стало последним сражением маневренной войны на белорусской земле. Город был освобождён после мощной артиллерийской подготовки, в яростном штыковом бою. Германцы защищались храбро и упорно, но русская пехота оставила Вилейку за собой. И сейчас в городе сохранился старинный вокзал, ставший свидетелем сентябрьских боёв 1915 года. В те дни только что построенное здание вокзала дважды переходило из рук в руки. В честь освобождения Вилейки в конце 1916 года новый 748-й пехотный полк был назван Вилейским.

Русская пехота берёт немецкие позиции.

Белорусские беженцы

Одним из тяжелейших испытаний, выпавших на долю белорусского мирного населения во время Первой мировой войны, стало беженство. Беженец — это человек, который, спасаясь от войны, оставляет родной дом, имущество и, собрав лишь самое необходимое, уходит в тыл.

Первая мировая война в корне отличалась от войн даже недавнего прошлого. В ходе боевых действий применялась дальнобойная артиллерия огромной разрушительной силы, бомбардировочная авиация, броневики, танки, пулемёты и другое скорострельное оружие и, наконец, химическое оружие (отравляющие газы) массового поражения. Всё это делало абсолютно беззащитным мирное население и могло привести к многочисленным жертвам. Чтобы предотвратить подобный

Беженцы в дороге.

трагический ход событий, российскими военными властями было принято решение о проведении массовой эвакуации гражданского населения из зоны боевых действий.

Но в те времена люди в большинстве своём были малограмотными, средства связи (телеграф, радио) находились на первоначальном этапе своего развития, к тому же системы, подобной современной гражданской обороне или МЧС, просто не существовало. Война шла уже целый год, но бои гремели где-то далеко и жители белорусских деревень и местечек сначала просто не осознавали всю степень опасности, которую влекло за собой приближение фронта. Им казалось, что опасность нахождения в прифронтовой зоне преувеличивалась.

Однако германские войска не щадили мирное население, подвергали артиллерийским обстрелам и бомбардировкам не только позиции русской армии, но и города, местечки и деревни, поэтому поток беженцев не только не уменьшался, а продолжал стремительно нарастать.

По дорогам, ведущим на восток, страдая от жары, голода и жажды, тянулись длинные колонны гружёных скарбом беженцев. Только на территории вдоль шоссе Брест—Москва между Кобрином и Барановичами в июле 1915 года скопилось до 400 тыс. человек. Нередко колонны мирных жителей попадали под германские артиллерийские обстрелы и авиационные бомбардировки. Подобные варварские случаи имели место близ Кобрина, Пинска, Пружан, Слонима и в других местах.

Власти предпринимали все усилия для того, чтобы помочь беженцам. Создавались специальные пункты, где люди могли бесплатно получить горячую пищу, медицинскую и денежную помощь. Но эта помощь доходила не до всех. В июле 1915 года при министре внутренних дел Российской империи было создано Особое совещание, которое занималось устройством, обеспечением и расселением эвакуированных. Благотворительной деятельностью среди беженцев с сентября 1914 года занимались Комитет великой княжны Татьяны Николаевны (Татьянинский комитет), а также земские и городские союзы.

Однако количество беженцев оказалось столь велико, что обустроить их в белорусских губерниях было просто невозможно. К

Беженцы в очереди за обедом.

примеру, в Минской губернии в беженских таборах находилось от 120 до 160 тыс. человек, в Витебской — от 50 до 90 тыс., в Могилёвской — от 80 до 90 тыс. Эти огромные людские массы порождали большие социальные проблемы и продовольственные трудности, создавали в тылу действующей армии препятствия для передвижения войск. Поэтому было принято решение о перемещении беженцев в центральные районы России. Для этого им предоставлялся бесплатный проезд по железной дороге с питанием по пути к месту следования. Правда, при этом реквизировались лошади, скот и повозки, но всё прочее имущество разрешалось забирать с собой.

Общее число белорусских беженцев Первой мировой точно не известно до сих пор. По приблизительным подсчётам, на начало 1917 года их количество составляло 1 млн. 130 тыс. — 1 млн. 320 тыс. человек, а в мае 1918 года превышало 2,5 млн. человек. Большинство из них осело в Тамбовской, Самарской, Саратовской, Калужской, Уфимской, Казанской, Екатеринославской губерниях, а также в Петрограде и Москве. Около 400 тыс. наших земляков, сорванных военным лихолетьем с места, так и не вернулись в родные края.

Партизаны Первой мировой

У всех на слуху словосочетание «Беларусь — партизанский край». Но оказывается, что партизаны на нашей земле действовали не только во время Отечественной войны 1812 года и Великой Отечественной войны 1941—1945 годов, но также и в Первую мировую войну. Первые войсковые партизанские отряды на Западном фронте были созданы 25 августа 1915 года. Они формировались при кавалерийских дивизиях. Всего таких отрядов было 11, в каждом из них насчитывалось по 2—3 офицера и 70—80 рядовых, зачисляемых в партизаны на добровольной основе.

В отличие от партизан времён Великой Отечественной войны участники партизанского движения Первой мировой носили не разномастную, зачастую штатскую одежду без знаков различия, а военную форму тех кавалерийских полков, в которых числились. Вооружены партизаны были германскими винтовками «Маузер» или австро-венгерскими «Манлихер», так как во вражеском тылу боеприпасы к трофейному оружию доставать было легче, чем к русскому.

Германская винтовка системы «Маузер».

Австро-венгерская винтовка системы «Манлихер».

В задачу партизанских отрядов входили ведение разведки в тылу противника, налёты на немецкие гарнизоны, уничтожение баз, складов и обозов, захват пленных, освобождение местного населения, угоняемого в Германию.

Осенью 1915 года партизаны осуществили несколько выдающихся боевых операций против германских войск. Так, в ночь с 20 на 21 октября три объединённых отряда общей численностью 500 человек при помощи проводников из местных крестьян скрытно подошли к деревне Кухоцкая Воля Пинского уезда Минской губернии (ныне на территории Украины) и напали на немецкий гарнизон. Без единого выстрела, действуя только гранатами и штыками, партизаны уничтожили 400 германских офицеров и солдат, не потеряв при этом ни одного человека. А в ночь на 14 ноября того же года восемь объединённых партизанских отрядов освободили от оккупантов деревню Невель (ныне в Пинском районе Брестской области). Во время этого налёта был захвачен в плен вражеский генерал, уничтожены 20 офицеров и 600 солдат противника, трофеями партизан стали две пушки.

Казаки перед партизанским рейдом. 1915 г.

В этом бою смертью героя погиб командир отряда капитан Степан Георгиевич Леонтьев — уроженец Могилёва. Посмертно он был произведён в подполковники и удостоен ордена Святого Георгия 3-й степени, став одним из 60 обладателей этой высокой награды за всю войну. Причём Леонтьев считается вторым (и последним) в истории военнослужащим, получившим этот орден в столь невысоком чине.

Боевые награды Первой мировой войны

Во время Первой мировой войны в Российской империи существовало девять орденов, семь из которых могли вручаться как за успехи в гражданской службе, так и за боевые заслуги, а один имел исключительно военный статус. Но награждаться ими могли только генералы, офицеры, военные чиновники и священники.

Младшие офицеры (прапорщик, подпоручик, поручик, штабс-капитан, капитан) награждались орденами Святого Станислава 3-й степени, Святой Анны 3-й степени, Святого Владимира 4-й степени. Каждый орден представлял собой крест на ленте, украшенный драгоценностями и посвящённый тому или иному святому. При награждении за боевые заслуги к кресту присоединялись небольшие скрещённые мечи и бант из орденской ленты. Эти ордена носились на груди. Старшие офицеры (подполковник и полковник) могли быть награждены орденами Святой Анны 2-й степени, Святого Станислава 2-й степени, Святого Владимира 3-й степени. Они носились на шее на орденской ленте.

Орден Святого Владимира 4-й степени с мечами и бантом.

Орден Святой Анны 3-й степени.

Орден Святого Станислава 2-й степени с мечами (лицевая и оборотная стороны).

Генералы могли удостаиваться орденов Святого Станислава 1-й степени, Святой Анны 1-й степени, Святого Владимира 2-й и 1-й степеней, Белого Орла, Святого Александра Невского и Святого Андрея Первозванного. К этим наградам прилагались орденские звёзды и ленты, которые в торжественных случаях надевались через плечо.

Знак и звезда ордена Белого Орла.

Звезда ордена Святого Александра Невского с мечами.

Звезда и знак ордена Святого Андрея Первозванного с бриллиантами.

Награждение орденами осуществлялось в строгой последовательности — от младшей степени к старшей. Дважды получить один и тот же орден не представлялось возможным.

Отдельно в наградной системе стоял орден Святого Георгия. Если любую другую награду можно было получить по самым разным поводам, то орденом Святого Георгия награждали исключительно за подвиг, совершённый в бою, или за руководство выдающейся боевой операцией. Не удивительно, что именно эта награда ценилась среди офицеров выше всего. В годы Первой мировой войны было вручено примерно 3,5 тыс. орденов Святого Георгия 4-й степени, 60 орденов 3-й степени и 6 орденов 2-й степени (орденом 1-й степени не награждался никто).

Отдельной разновидностью офицерских наград было Аннинское и Георгиевское наградное оружие. Оно представляло собой офицерскую шашку, украшенную темляком, расцвеченным в тона лент орденов Святой Анны и Святого Георгия. При этом у Георгиевского оружия был

Орден Святого Георгия 4-й степени.

Соединённое Георгиевское и Аннинское оружие. Его кавалер сначала был награждён орденом Святой Анны 4-й степени «За храбрость», а потом Георгиевским оружием. Две награды объединены на одном эфесе.

позолоченный эфес, а на эфесе Аннинского оружия делалась надпись «За храбрость». Особо отличившимся полководцам вручалось Георгиевское оружие с бриллиантами. За всю войну им награждены были всего восемь человек, в том числе уроженец Гродно генерал от инфантерии Платон Алексеевич Лечицкий, блестяще командовавший 9-й армией.

Высшей солдатской наградой времён Первой мировой был Георгиевский крест четырёх степеней. Внешне он был подобен ордену Святого Георгия, но изготавливался не из белой эмали, а из серебра (4-я и 3-я степени) и золота (2-я и 1-я степени). Солдат мог получить Георгиевский крест только за исключительную храбрость, проявленную на поле боя. Орденом такая награда не считалась, и офицеров Георгиевскими крестами не награждали. Несколько ниже креста по статусу считалась Георгиевская медаль четырёх степеней. Все четыре степени Георгиевского креста и четыре степени Георгиевской медали вместе назывались «полным бантом», а их обладатель — «полным Георгиевским кавалером». В июне 1917 года, уже после Февральской революции, разрешили награждать солдат орденом Святого Георгия 4-й степени, при условии, что солдат выполнял в бою обязанности офицера. Офицеров, в свою

Георгиевский крест с лавровой веточкой.

очередь, разрешили награждать Георгиевскими крестами, причём эта награда присуждалась им общим собранием солдат части. Внешне такие награды отличались от обычных маленькой серебряной лавровой веточкой на ленте. Георгиевских крестов с лавровой веточкой было вручено около 2 тыс., а орденов Святого Георгия с лавровой веточкой — всего два.

На фронте в окопах офицеры носили только самые почётные боевые награды — ордена Святого Георгия и Святого Владимира с мечами, а солдаты — Георгиевские кресты.

Нарочанская операция 1916 года

Генерал А.Ф. Рагоза.

В марте 1916 года русский Западный фронт предпринял крупную наступательную операцию на территории современной Республики Беларусь, в районе озера Нарочь. Она была тесно взаимосвязана с боевыми действиями в Западной Европе. Дело в том, что германская армия в начале 1916-го начала штурм крупнейшей французской крепости Верден. Потеря французами Вердена открывала перед германскими войсками свободный путь на Париж, что неизбежно вело к капитуляции Франции. Положение под Верденом складывалось отчаянное, и союзное французское командование попросило у русской Ставки провести «отвлекающее» наступление. Эту операцию Ставка поручила уроженцу Витебска, выпускнику Полоцкого кадетского корпуса генералу от инфантерии Александру Францевичу Рагозе. В его подчинение была передана мощная 2-я армия.

Русские войска в Нарочанской операции.

К сожалению, погодные условия на фронте были очень плохими. Морозы сменялись оттепелями, мокрый дождь — снегом, подтаял лёд на озёрах и болотах. Воевать в таких условиях очень тяжело. А германцы с осени 1915-го успели возвести на Нарочи капитальную линию обороны — с бетонными дотами, десятками линий колючей проволоки, заранее пристрелянными позициями для пушек и пулемётов. Главнокомандующий фронтом генерал Эверт предупреждал Ставку о том, что наступление может потерпеть неудачу, но к нему не прислушались. И Нарочанское сражение быстро превратилось в бесплодный лобовой штурм сильно укреплённых позиций. Русские войска проявили массовый героизм и мужество, был освобождён от оккупантов город Поставы и 10 кв. км территории вокруг него. Но потери, понесённые в двухнедельных (18—31 марта по новому стилю) боях на Нарочи, были огромными — 20 тыс. убитых, 65 тыс. раненых, 5 тыс. пропавших без вести. Среди погибших было много обмороженных.

Французы могли быть довольны. Ведь цель Нарочанского наступления была достигнута — немцы встревожились, решив, что русская армия идёт на прорыв, и спешно сняли с французского

фронта несколько дивизий, чтобы усилить свои позиции. Поэтому штурм крепости Верден был остановлен. Но благодарить русские войска за помощь никто не стал. Более того, когда в 1929 году в Париже вышла в свет книга «Верден», подробно описывающая бои у крепости, там было сказано, что первую помощь защитники Вердена получили только летом 1916 года от итальянской армии…

В честь героев Нарочи в конце 1916 года в русской армии был назван 603-й пехотный Нарочский полк. В окрестностях озера Нарочь сохранилось множество воинских кладбищ, на которых похоронены герои мартовского сражения, здесь можно увидеть и остатки немецкой линии обороны.

Окопная война

С осени 1915 года на белорусской земле велась в основном позиционная, или окопная, война. С севера на юг здесь протянулись сплошные линии окопов и укреплений. Иногда враги находились друг от друга буквально в ста шагах, иногда их разделяли несколько километров.

Обе воюющие стороны заботились о том, чтобы противник не смог прорвать их оборону. Для этого в земле отрывали глубокие, выше человеческого роста, окопы, которые тщательно маскировали ветками, мхом, землёй. Изнутри окопы обшивали досками, прокладывали в них системы для отвода воды, делали специальные ячейки, где солдаты могли отдохнуть, поесть, написать письмо. В окопах постоянно дежурили передовые посты, которые пристально

Перестрелка с противником. Западный фронт. 1916 г.

следили за врагом и в случае атаки отбивали её. Но внезапно приблизиться к окопам было невозможно — в 50—100 шагах перед ними находились от 10 до 50 рядов проволочных заграждений, по которым иногда пускали электрический ток. Преодолеть такую линию заграждений можно было только ценой больших жертв.

Но если бы противник даже и преодолел первую линию обороны, то через несколько сотен метров он наткнулся бы на вторую, а ещё через километр — на третью, затем на четвёртую, пятую, шестую... Промежутки между линиями обороны были насыщены минными полями, замаскированными пулемётами и орудиями, которые заранее пристреливались по конкретным участкам и не оставляли врагу ни малейшего шанса на спасение.

История Первой мировой войны показала, что прорвать сплошную, сильно укреплённую линию обороны противника силами пехоты или кавалерии практически невозможно. На всех фронтах такие попытки оборачивались огромными потерями (единственный удачный пример — наступление русского Юго-Западного фронта летом 1916 года, известное как Брусиловский прорыв*). Именно позиционная война привела к появлению в 1916 году принципиально нового вида оружия — танка. Танки были созданы в Великобритании для того, чтобы преодолевать и разрушать линии обороны врага. Но на русском фронте Первой мировой танки так и не появились. Для прорыва обороны противника пытались использовать бронеавтомобили, но безуспешно.

Немецкие оборонительные линии отличались от русских тем, что германцы все свои фортификационные сооружения возводили из бетона. Из него строились долговременные огневые точки (доты), артиллерийские капониры, ячейки для пулемётчиков и снайперов, блиндажи, склады. Большинство германских бетонных сооружений постройки 1916—1917 годов на белорусской земле прекрасно сохранилось. Некоторые из них заброшены, а некоторые используются местными жителями в качестве сараев и бань.

---

* **Брусиловский прорыв** — крупнейшая наступательная операция Юго-Западного фронта русской армии под командованием генерала А.А. Брусилова, проведённая 22 мая (4 июня) — 31 июля (13 августа) 1916 г., в ходе которой было нанесено серьёзное поражение австро-венгерской армии и заняты Галиция и Буковина.

Британский танк Mark I «самец».
Экипаж — 8 человек; вооружение — 2 пушки (57 мм), 4 пулемёта; скорость по шоссе — 6,4 км/ч; запас хода по шоссе — 38 км.

Русские оборонительные сооружения и блиндажи строились главным образом из дерева — огромных толстых брёвен. После войны почти все они были разобраны местными жителями на дрова или просто сгнили от времени. Сегодня остатки русских окопов представляют собой овраги, склоны которых давно поросли лесом и кустарником.

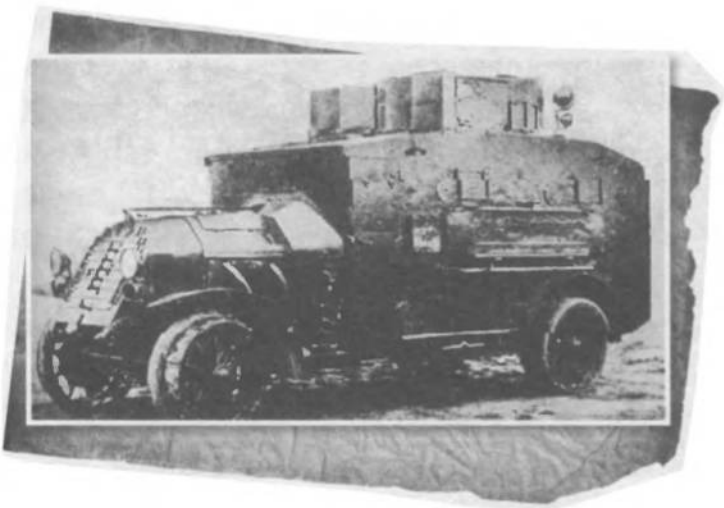

Германский бронеавтомобиль «Даймлер» образца 1915 г.
Экипаж — 5 человек; вооружение — 3 пулемёта; скорость — 40—50 км/ч; запас хода — 250 км.

Химическое оружие

Во время Первой мировой войны впервые появились многие виды оружия, которые сейчас являются привычными, — танки, истребители, бомбардировщики, гидросамолёты, подводные лодки, ручные пулемёты, автоматы... Но самым страшным оружием, которое применялось на фронтах Первой мировой войны, стало химическое. Несмотря на то, что Гаагская конвенция 1899 года * осуждала и запрещала его применение, Германия, а вслед за ней Великобритания и Франция активно использовали отравляющие газы, химические снаряды и гранаты. Тактика применения химического оружия русской армией предполагала использование химических снарядов как вспомогательного средства для того, чтобы заставить противника покинуть укрытия и сделать его досягаемым для артиллерийского огня обычными боеприпасами.

Одна из первых газовых атак на территории Беларуси произошла 27 сентября 1915 года под Сморгонью — германские войска применили отравляющий газ против русских гвардейцев. В дальнейшем газовые атаки повторялись регулярно — 4 июня 1916 года под Крево, 20 июня и 20 июля того же года под Сморгонью, 10 сентября на Нарочи, 12 сентября и 27 октября под Барановичами. 25 августа 1916 года впервые применили газы против врага и русские войска — тоже в районе Сморгони.

Ядовитый газ (хлор, смесь хлора и брома, фосген, иприт, хлорпикрин) выпускался из специальных баллонов и постепенно подгонялся ветром в сторону противника. Иногда стороны обстреливали друг друга и снарядами, начинёнными газом. Высота газовой волны равнялась примерно 10—12 м, ширина — 10—12 км,

---

* **Гаагская конвенция 1899 года** — принята на мирной конференции в Гааге (Нидерланды), созванной по инициативе русского императора Николая II. Запрещает использование в боевых действиях химического оружия и разрывных пуль. В конференции приняли участие 26 государств.

Германская газовая атака. Ветер гонит ядовитый газ в сторону русских позиций.

так что оказаться вне такой атаки было очень сложно. Действие газа было ужасающим. На протяжении нескольких секунд вдыхавшему газ человеку казалось, что пахнет яблоками или скошенным сеном, но этот запах быстро сменялся резким и неприятным. Затем начинался судорожный кашель, и пострадавший погибал от удушья или остановки сердца. Гибло и всё живое вокруг — в конюшнях умирали лошади, окопы были завалены дохлыми полевыми мышами, с неба падали мёртвые птицы, листва на деревьях среди лета становилась ярко-жёлтой.

Германские пулемётчики в противогазах.

Существовало несколько методов борьбы с газами. При их появлении по ядовитому облаку тут же открывали огонь из всех видов оружия и разжигали костры — нагретый воздух поднимал газ вверх, и облако могло миновать позиции. Но единственным надёжным способом борьбы с химическими атаками был противогаз. Русские войска массово оснащались ими только с осени 1916 года. До этого у офицеров и солдат имелись разнообразные и очень ненадежные противогазные маски, далеко не всегда спасавшие от действия яда. Но и в противогазе можно было получить серьёзное отравление, если долго находиться в зоне поражения.

Неоднократно во время отражения газовых атак были совершены блестящие подвиги. Так, под Сморгонью действию газов подвергся необстрелянный, только что пришедший на позицию батальон. Молодые солдаты растерялись, не зная, как спастись от газа, и в панике не слушали команд одетых в противогазы офицеров. Тогда полковник Акакий Отхмезури сорвал с себя противогаз и начал четко и громко отдавать команды. Его примеру последовали другие офицеры полка. В итоге паника прекратилась, солдаты были спасены, но герои-офицеры погибли…

Под Сморгонью пострадал во время газовой атаки штабс-капитан Михаил Зощенко — в будущем знаменитый писатель. Несмотря на сильное отравление, мужественный офицер вернулся в строй и был удостоен ордена Святого Станислава 2-й степени с мечами.

В 1916 году британский капитан Ливенс изобрёл новый вид оружия для ведения химической войны — газомёт. Это была стальная 8-дюймовая труба (ствол), в которую помещался газовый баллон (до 15 л жидкого отравляющего вещества)), снабжённый разрывным зарядом. Газовый баллон выбрасывался из стальной трубы посредством порохового заряда. Газомёт Ливенса, по мере дальнейшего усовершенствования ствола, превратился в мощное химическое оружие, активно применявшееся воюющими сторонами. Газомёты закапывали в землю ровной линией. Подрыв всей системы осуществлялся с помощью электричества. Первую газомётную атаку британцы произвели в апреле 1917 года у города Арраса во Франции. С появлением газомётов химическая война вступила в наиболее опасную фазу. Газомёты одновременно выбрасывали газовые мины и стальные баллоны на расстояние до 2 км и в таком

большом количестве, что в атмосферу одномоментно поступали огромные массы отравляющих веществ. Фильтрующие противогазы в этом случае становились бесполезными, так как отравляющие вещества полностью вытесняли воздух и поэтому противогазы не могли выдержать такие концентрации отравляющих веществ больше нескольких минут.

Британские солдаты заряжают газомёты Ливенса.

Активно применяли газомёты и германо-австрийские войска. К примеру, в октябре 1917 года во время сражения на реке Изонцо (130 км северо-восточнее Венеции) началось наступлением австро-германских армий, в котором главный удар наносился по частям 2-й итальянской армии генерала Луиджи Капельо. Основным препятствием для германо-австрийских войск стал батальон итальянской пехоты, оборонявший три ряда позиций, пересекавших долину реки. В ходе обороны батальон широко использовал так называемые «пещерные» батареи и огневые точки, расположенные в пещерах, образованных в кручах скал. Подразделение итальянцев оказалось недосягаемым для артиллерийского огня австро-германских войск, и успешно задерживало их продвижение. Германцами из газомётов был произведён залп в 894 химические мины, а вслед за ним ещё два залпа в 269 бризантных (начинённых

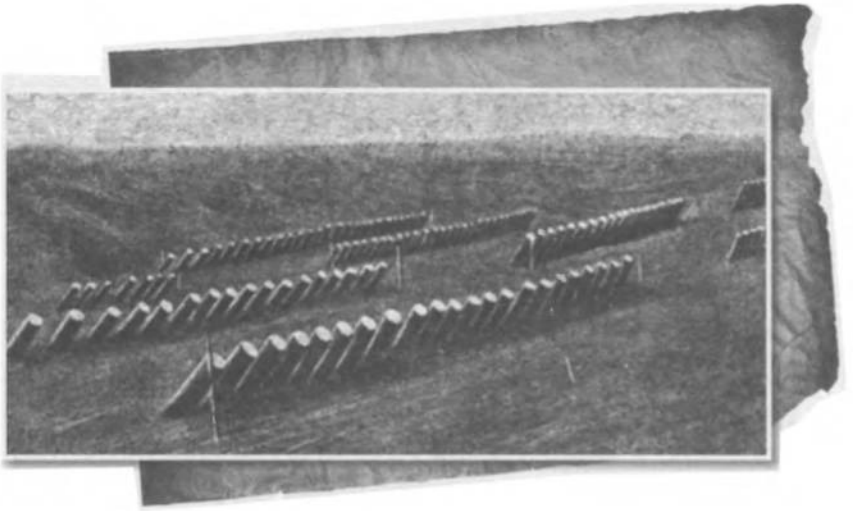

Германская газомётная батарея. 1918 г.

особо сильным взрывчатым веществом) мин. Когда облако отравляющего вещества — фосгена, окутавшее позиции итальянцев, рассеялось, германская пехота пошла в атаку. Из пещер не прозвучало ни единого выстрела. Весь итальянский батальон из 600 человек с лошадьми и собаками был мёртв. Причём часть погибших людей была обнаружена с надетыми противогазами.

Барановичская операция 1916 года

После неудачного наступления на Нарочи почти сразу же, в апреле 1916 года, в русской Ставке начали планировать новое наступательное сражение в Беларуси. На этот раз удар планировали нанести от Молодечно в направлении Ошмян и Вильны (ныне столица Литвы Вильнюс). На Западном фронте создавался мощный ударный «кулак», вдвое превышавший по численности противостоящие немецкие войска. Но главнокомандующий фронтом генерал от инфантерии А.Е. Эверт не был уверен в успехе такого наступления. Он много раз просил для своего фронта отсрочки и, в конце концов, перенёс направление главного удара на Барановичи и Брест.

Атака русской пехоты, вооружённой американскими винтовками Винчестера.

Стратегически такое решение было правильным — в случае успеха русская армия могла бы освободить всю территорию Беларуси в течение недели и ворваться в Польшу. Но Эверт совершил крупную ошибку — 31 мая —1 июня 1916 года предпринял наступление силами Гренадерского корпуса в районе местечка Столовичи недалеко от Барановичей. Немцы успешно отразили это наступление и поняли, что основной удар русская армия нанесёт под Барановичами. Они успели хорошо подготовиться к отражению главного удара.

Русская пехота: на пути к рубежу атаки. 1916 г.

Барановичское сражение с небольшими перерывами длилось почти месяц, с 19 июня по 17 июля 1916 года. Оно стало подобием Нарочанского, только теперь русской пехоте приходилось наступать на пулемёты и 50 рядов наэлектризованной колючей проволоки не по колено в талой воде, а в испепеляющий зной, сменявшийся бурными грозами и ливнями. Ценой колоссальных жертв — 50 тыс. убитых, 70 тыс. раненых — русской 4-й армии, которой командовал генерал А.Ф. Рагоза, удалось продвинуться вперёд и прорвать несколько линий вражеской обороны. Но в целом операция закончилась безрезультатно — прорвать германскую оборону и развить наступление на Брест не удалось. В результате 4-я армия была полностью обескровлена.

Огонь по немецким самолётам. 1916 г.

Во время боёв под Барановичами русские войска проявили массовый героизм и мужество. Так, полковник Евгений Говоров был посмертно награждён орденом Святого Георгия 3-й степени «за то, что под сильнейшим огнём противника прорвал трудно преодолимые искусственные преграды… провёл через них полк и после упорного боя овладел Кутовщинским лесом и окопами за ним… продолжал наступление и, подавая пример беззаветного самоотвержения, бросился, во главе своих подчинённых, на четырёхорудийную неприятельскую батарею; батарея была взята, но сам он пал, сражённый вражеской пулей, запечатлев славной смертью содеянный геройский подвиг». А генерал Равиль Сыртланов, ворвавшийся первым со знаменем в руках во вражеский окоп и павший смертью героя, был посмертно удостоен ордена Святого Георгия 4-й степени.

В 2008 году недалеко от Барановичей был установлен памятник всем героям русской армии, погибшим в летних боях 1916-го. Сохранились под городом и линии обороны германской армии тех лет. До сих пор рядом с немецкими дотами можно найти ржавые осколки русских снарядов — следы артподготовки Барановичского сражения.

Кто воевал на белорусской земле?

Во время Первой мировой войны на территории Республики Беларусь на полях сражений воевали люди различных национальностей. Основу Русской Императорской армии составляли православные славяне — великороссы, белорусы, малороссы-украинцы и представители других народов России христианского вероисповедания, за исключением финнов, которые были освобождены от воинской обязанности. Воинские части, имевшие в своём наименовании слово «финляндские», по своему национальному составу были русскими, а только располагались на территории Финляндии. Из народов, исповедовавших ислам, призыву подлежали татары и башкиры. Мусульмане Кавказа и Средней Азии в армию не призывались, а вместо воинской службы платили особый денежный налог. В то же время существовали особые иррегулярные* конные части, на службу в которые добровольно могли поступить представители мусульманских народов Кавказа. Так, в августе 1914 года была сформирована Кавказская туземная конная дивизия, которая на 90 % состояла из добровольцев-мусульман — уроженцев Северного Кавказа и Закавказья. При этом многие представители русского дворянства служили в дивизии офицерами. Командиром дивизии был младший брат императора Николая II генерал-майор великий князь Михаил Александрович, начальником штаба дивизии — уроженец Гродненской губернии, воспитанник Полоцкого кадетского корпуса, белорусский татарин полковник Я.Д. Юзефович. Чеченским полком дивизии командовал выходец из дворян Витебской губернии полковник А.С. Святополк-Мирский. В составе Русской Императорской армии имелся также

---

* **Иррегулярные войска** (от латинского irregularis — неправильный) — воинские формирования, не имевшие единой и постоянной организации или отличавшиеся системой комплектования, прохождения службы. По мере развития армии переформировывались в регулярные части.

Полковник А.С. Святополк-Мирский.

Полковник Я.Д.Юзефович.

добровольческий Текинский конный полк, состоявший из туркмен-текинцев*.

Во время Первой мировой в русской армии существовали и так называемые «национальные части», в которых служили люди определенных национальностей. Некоторые из них принимали участие в боевых действиях в составе русского Западного фронта. Так, летом 1916-го под Барановичами получила боевое крещение Польская стрелковая бригада. Она комплектовались как поляками, так и белорусами католического вероисповедания. В 1917 году была создана Польская стрелковая дивизия, а затем и корпус. Кроме того, значительное число польских по происхождению генералов, офицеров и солдат служило и в обычных частях русской армии.

В Бобруйске в первой половине 1917 года некоторое время располагался 1-й Чехословацкий запасной полк. Он был сформирован

---

* **Текинцы** — одна из крупнейших племенных групп в составе туркменского народа. Проживая в окружении враждебных племён, текинцы отличались воинственностью и непокорностью. После вхождения текинцев в состав Российской империи в 1885 г. в Туркестане была создана Туркменская конная милиция, которая в 1892 г. была преобразована в Туркменский конно-иррегулярный дивизион. В июле 1914 г. дивизион развёрнут в Текинский конный полк (добровольческий, сформирован на средства местного населения), который отличился во время Первой мировой войны.

Группа офицеров Дагестанского конного полка Кавказской туземной конной дивизии.

Национальные части Русской армии (слева направо):

1. *Рядовой 5-го Латышского стрелкового полка.*
2. *Всадник Текинского конного полка.*
3. *Всадник Кавказской туземной конной дивизии.*
4. *Поручик Польских улан.*

Капитан Оскарс Калпакс.

Полковник Карлис Гопперс (снимок 1930-х гг.).

из перешедших на сторону России офицеров и солдат австро-венгерской армии — чехов и словаков по национальности. Дело в том, что эти славянские народы относились с симпатией к России, и нередко укомплектованные чехами и словаками австрийские полки в полном составе, со знамёнами и офицерами переходили к русским. Поэтому в русской армии скоро появились свои чехословацкие стрелки.

Большой стойкостью в боях отличались Латышские стрелковые батальоны, комплектовавшиеся латышами. Под Барановичами, в частности, прославились своей храбростью капитан Оскарс Калпакс и полковник Карлис Гопперс.

В составе русской армии служили и болгарские по происхождению генералы и офицеры. Исторические обстоятельства сложились таким образом, что перед началом Первой мировой войны Болгарией правил царь Фердинанд I из германской Саксен-Кобург-Готской династии, поэтому его прогерманские симпатии были вполне естественны. А вот настроения болгарского народа были совсем иные. Болгары помнили о своих славянских братьях — русских братушках, принёсших Болгарии свободу от многовекового турецкого ига, и испытывали к России большую симпатию. И поэтому, несмотря на давление со стороны Германской и Австро-Венгерской империй,

Фердинанд I больше года соблюдал нейтралитет и только в октябре 1915 года вступил в мировой конфликт на стороне Германии и Австро-Венгрии, объявив войну Сербии. Болгарские войска действовали в основном на территории Греции в районе города Салоники против англо-французского экспедиционного корпуса.

Интересно, что в 1893—1906 годах в имении Ровины недалеко от Дрогичина (ныне деревня Сиреневка Дрогичинского района Брестской области) существовал частный Южнославянский военно-патриотический пансион, принадлежавший знаменитому болгарскому просветителю Тодору Минкову*. Получавшие там образование болгарские мальчики затем поступали в кадетские корпуса и становились офицерами русской армии.

Тодор Минков (в центре) с воспитанниками Южнославянского пансиона.

Во время Первой мировой войны на русском Западном фронте командовали дивизиями генералы Русской Императорской армии болгары Марин Енчевич, Павел Стаев и Христо Койчев.

---

* **Фёдор (Тодор) Николаевич Минков** (1830—1906) — выдающийся болгарский и российский педагог и просветитель, видный деятель Болгарского национального возрождения. Большую часть жизни жил и работал в России.

На белорусской земле воевали и добровольцы из союзнических армий. Так, французский лейтенант Альфонс Пуарэ стал поручиком русской армии, выдающимся лётчиком-истребителем. А на бомбардировщиках «Илья Муромец» отважно сражался французский полинезиец Марсель Пля, награждённый Георгиевскими крестами двух степеней.

Основным противником русской армии на территории Беларуси была относительно единая по национальному составу армия Германской империи. А вот армия Австро-Венгерской империи являлась многонациональной по своему составу. Помимо австрийцев и венгров, в неё были мобилизованы представители славянских народов — чехи, словаки, хорваты, поляки, словенцы, закарпатские русины*. Поэтому во время боёв и сражений порой разыгрывались полные драматизма сцены, когда лицом к лицу на поле брани с оружием в руках сходились братья по крови — поляки, чехи или словаки, — служившие во враждебных друг другу армиях.

Время примирило былых противников. На сохранившихся в белорусских местечках воинских захоронениях той поры нередко рядом расположены могилы немецких, австро-венгерских и русских воинов.

Старший унтер-офицер Русского Императорского военно-воздушного флота Марсель Пля.

---

* **Закарпатские русины** — восточнославянская этническая группа, проживающая в Закарпатской области Украины, Венгрии, Восточной Словакии, Воеводине (Сербия) и других странах.

Война в небе и на воде

Первая мировая: воздушный бой.

Военная авиация как род войск появилась в 1912 году, и к началу Первой мировой в России насчитывалось 322 боевых самолёта. Сначала они выполняли роль разведчиков, с 1914 года — бомбардировщиков, с 1915 года — истребителей. Профессия военного лётчика считалась, да и на самом деле была очень романтичной, трудной и полной опасностей, в армии воздушные бойцы были окружены всеобщим почётом.

Русские лётчики-истребители воевали на самолётах иностранного производства — французских «Вуазенах», «Ньюпорах», СПАДах, английских «Сопвичах». Их двигатели мощностью 50—100 лошадиных сил позволяли развивать скорость 120—160 км в час, то есть самолёты в то время летали медленнее, чем ездят современные

автомобили. Тем не менее, каждый такой самолёт был вооружён пулемётом и в умелых руках представлял собой грозную силу.

Лётчик, сбивший не менее пяти вражеских самолётов, получал право называться асом. Так называли мастеров воздушного боя только в России и других странах Антанты. Немцы и австро-венгры называли своих лучших лётчиков экспертами.

Самым выдающимся русским асом Первой мировой был подполковник Александр Казаков, уничтоживший 17 самолётов врага лично и 20 в группе. Некоторое время Казаков воевал в Беларуси и летом 1916-го сбил над ней своего второго «немца». В белорусском небе воевал и второй по результативности ас штабс-капитан Евграф Крутень (сбил 17 самолётов). Лучшими лётчиками-истребителями белорусского происхождения были офицеры Иван Лойко, Владимир Стрижевский (сбили по 10 самолётов) и Донат Макиёнок (сбил 9 самолётов).

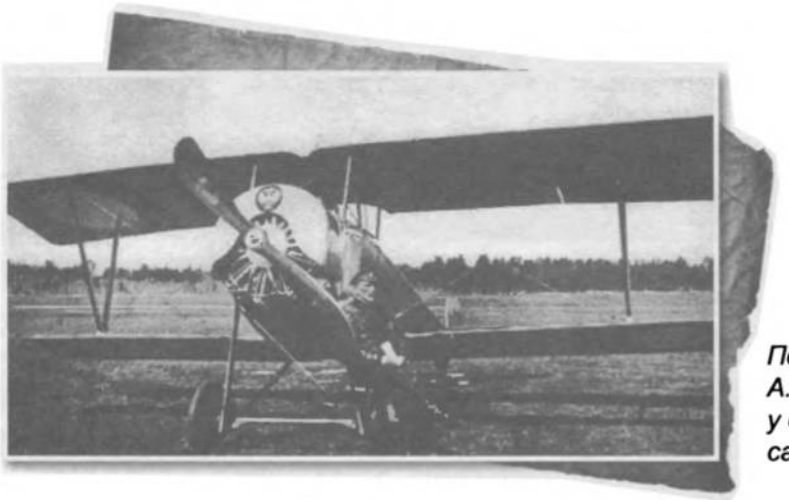

Подполковник А.А. Казаков у своего самолёта.

С весны 1915 года на русском Западном фронте базировались огромные тяжёлые бомбардировщики российского производства — четырёхмоторные «Ильи Муромцы»*. Каждый такой самолёт мог

* Самолёт разработан авиационным отделом Русско-Балтийского вагонного завода в Петербурге под руководством Игоря Ивановича Сикорского (1889—1972), в последующем одного из крупнейших авиаконструкторов XX в. В 1919 г. эмигрировал из России в США, где основал самолёто- и вертолётостроительную компанию Sikorsky Aircraft.

Истребитель «Ньюпор» русского аса, командира 2-й боевой авиационной группы штабс-капитана Е.Н. Крутеня.

нести несколько сот килограммов бомб и был вооружён пулемётами. «Ильи Муромцы» по праву считались непревзойдёнными самолётами — таких бомбардировщиков не было ни у союзников, ни у противников России. Базы «Муромцев» находились в Лиде, Слуцке, деревне Мясота недалеко от Молодечно и местечке Станьково недалеко от Минска.

Самолёт «Илья Муромец» на аэродроме.

12 сентября 1916 года над деревней Боруны недалеко от Сморгони «Илья Муромец» вступил в воздушный бой с четырьмя немецкими истребителями. Бесстрашные лётчики сбили три из четырёх вражеских машин и со славой погибли в неравной схватке. Потрясённые мастерством и мужеством русских офицеров германцы похоронили погибших с воинскими почестями на своём кладбище.

Посмертно все четверо членов экипажа — поручики Дмитрий Макшеев, Фаррух Гаибов, Митрофан Рахмин и Олег Карпов — были награждены орденами Святого Георгия 4-й степени. Это был единственный «Илья Муромец», который русская авиация потеряла в бою за всю войну.

Своего рода символом германских военно-воздушных сил времён Первой мировой являлись цеппелины. Это были гигантские сигарообразные дирижабли, названные в честь своего конструктора графа фон Цеппелина*. Хорошо вооружённые цеппелины обладали большой дальностью полёта и могли проникать глубоко в тыл противника. Начиная с лета 1915 года и вплоть до конца войны цеппелины неоднократно бомбили белорусские города. Особенно жестоким налётам с воздуха подвергался Минск. Так, летом 1916 года германцы бомбили его в среднем раз в два дня, активно используя при этом зажигательные бомбы.

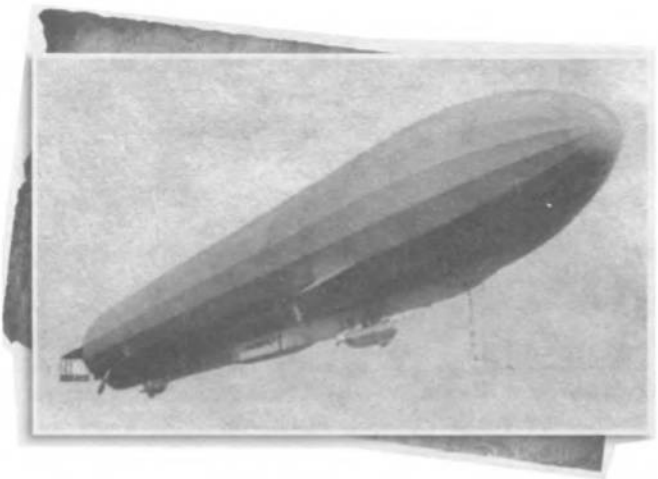

Германский дирижабль LZ-13 «Ганза» графа Фердинанда Цеппелина. 1914 г.

Дирижабли были и на вооружении русской военной авиации. Правда, в 1915 году единственный боевой вылет довелось совершить

---

* **Фердинанд Адольф Хайнрих Август, граф фон Цеппелин** (1838—1917) — граф, немецкий изобретатель аппаратов для воздухоплавания и военный деятель. Во время Первой мировой войны дирижабли Цеппелина применялись германским военным командованием для участия в боевых операциях, в первую очередь, для разведки: аппараты могли подолгу висеть в облаках, оставаясь незамеченными противником. Однако они показали свою уязвимость перед артиллерийскими орудиями (их скорость и маневренность были явно недостаточными для того, чтобы избегать поражений снарядами).

только одному из них. Этот дирижабль назывался «Астра» и базировался в Лиде.

Интересно, что в Первой мировой войне на территории Беларуси участвовали и военные моряки. В июне 1916 года в Мозыре была создана Речная флотилия особого назначения, вооружённая небольшими бронированными катерами. Каждый катер был вооружён пулемётом или пушкой. Эти суда патрулировали реку Припять, отражая попытки немцев взять её акваторию* под контроль. Отдельный отряд катеров действовал и на озере Нарочь, по которому проходила линия фронта. Русские катерники не раз устраивали ночные набеги на немецкие позиции, обстреливая их из орудий и пулемётов. Офицеры флотилии носили обычную полевую форму русской армии, но с флотскими погонами и вышитым на левом рукаве якорем.

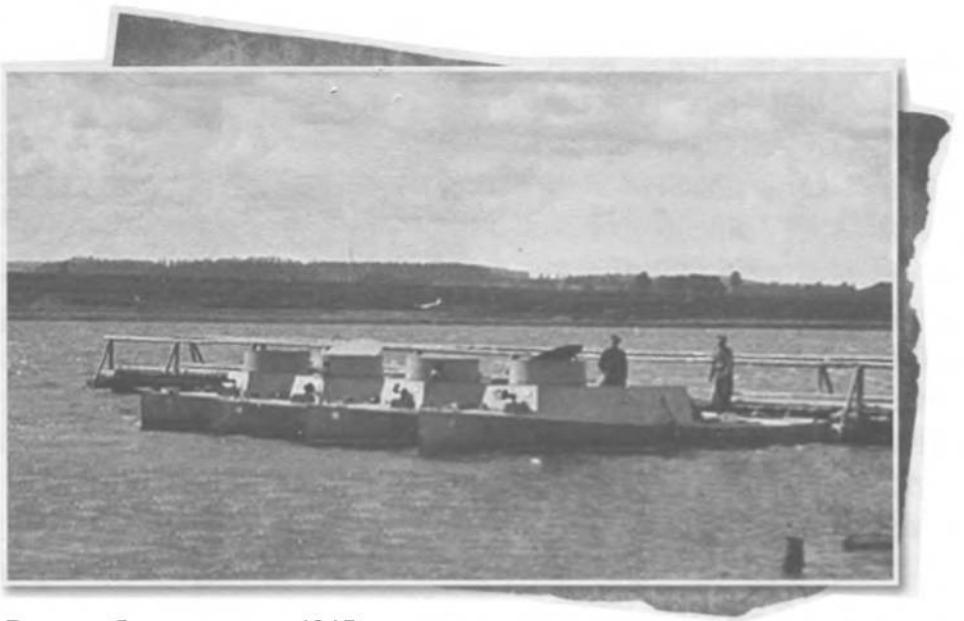

Русские бронекатера. 1915 г.

---

* **Акватория** — водное пространство, ограниченное естественными, искусственными или условными границами.

Под пятой германской оккупации

После осени 1915 года примерно четвёртая часть территории современной Республики Беларусь попала под оккупацию германских войск. Эти земли наряду с захваченными германцами Польшей, Литвой и Курляндией (западная Латвия) были включены в военно-административное образование «Обер Ост» с центром в Кёнигсберге (Восточная Пруссия). «Обер Ост» был подчинён верховному командованию германских вооружённых сил на Востоке и включал в себя три округа «Курляндия», «Литва» и «Белосток-Гродно». Эти земли правящие круги Германии намеревались присоединить к Германской империи в случае победы в войне.

Карта военно-административной территории «Обер Ост».

В то же время большая часть захваченных белорусских земель с городами Ошмяны, Новогрудок, Слоним, Барановичи, Пинск, Пружаны, Кобрин вошла в состав военно-оперативной полосы, которая располагалась между восточной границей «Обер Оста» и линией русско-германского фронта и находилась в непосредственном подчинении фронтового армейского командования. Эти земли рассматривались захватчиками как временно оккупированные, которые в дальнейшем предполагалось использовать в мирных

Германский оккупационный паспорт из Гродно.

переговорах с Россией в качестве разменных территорий. В отдельную административную единицу был выделен Брест, из которого в октябре 1915 года оккупанты выселили всех жителей.

На захваченных врагом территориях был установлен жёсткий оккупационный режим. По ночам действовал комендантский час, во время которого местным жителям под страхом расстрела было запрещено покидать жилища. Каждый, кто оказывался на улице в дневное время, должен был иметь при себе специальное удостоверение личности, которое давало право на передвижение в границах административной единицы (населённого пункта, уезда) и только пешком. Для поездки любым транспортом (конная подвода, велосипед) требовалось особое разрешение германских властей.

Даже для того, чтобы сходить в церковь, требовался специальный пропуск. Запрещалось печь пироги, варить домашнее пиво, продавать мясо, ловить рыбу, охотиться, ходить на базар чаще одного раза в неделю, посылать письма через частных лиц и даже отдыхать в воскресенье.

За хранение дома оружия и боеприпасов полагался расстрел без суда. Если местный житель видел на тротуаре немца, он должен был за десять шагов снять шапку и сойти на мостовую. Если он этого не делал, его жестоко избивали дубинками. А жаловаться на произвол оккупантов местные жители не имели права.

Германские военные власти рассматривали оккупированные территории исключительно как дармовой источник материальных благ. Поэтому постоянным явлением здесь стали непрекращающиеся контрибуции и массовые грабежи. С оккупированных территорий в Германию в огромных количествах вывозились продовольствие и сырьё разных видов. У населения без каких-либо ограничений изымались продукты питания, лошади, домашний скот, кожа, овчина, меха и многое другое. Продукты в «Обер Осте» распределялись по карточкам. В день жителям местечек и городов выдавали 225 граммов хлеба и 300 граммов картошки, раз в неделю — 125 граммов рыбы. О вкусе мяса, масла, молока, яиц местные жители очень быстро забыли — это была привилегия немцев.

Германские войска на вокзале в Гродно. 1915 г.

О размахе ограбления захваченных территорий германскими оккупантами можно судить по следующему факту. Только в одном военно-административном округе «Белосток-Гродно» за период с июля 1916 года по февраль 1917 года немецкими военными властями у населения было изъято 10,5 тыс. лошадей. При этом оккупанты отбирали у белорусских крестьян буквально последнее. Так, в апреле 1917 года, несмотря на неурожай предыдущего года из этого же округа в Германию было вывезено 30 тыс. тонн семенного зерна. Тем самым местные крестьяне лишались возможности провести сев и обрекались на голод. При этом германской администрацией была произведена перепись всего домашнего скота и введены жёсткие карательные меры за попытки его утаивания. Кроме того, все жители оккупированных территорий в возрасте от 15 до 60 лет обязаны

были платить множество налогов: подушный налог, на торговлю, промышленность, на животных, в том числе и на собак, целый ряд косвенных налогов. Сбором налогов занимались специальные военные команды.

Из тех районов, где размещались германские войска, местных жителей поголовно выселяли в специальные концлагеря. В тех случаях, когда немцам приходилось хотя бы немного отступать перед русскими войсками, они методично сжигали находившиеся в этой местности сёла и деревни.

Но особым предметом хищнического разграбления стали белорусские леса, в том числе и знаменитая Беловежская пуща. Вся захваченная территория была покрыта множеством спешно созданных немецкими промышленниками лесопильных и деревообрабатывающих предприятий. Только в одной Беловежской пуще немцы открыли семь лесопильных и шпалопропиточных заводов и ряд смолокурных и скипидарных производств. Огромные потоки высокопробной белорусской древесины потекли в Германию. За три года оккупанты вырубили в Беловежской пуще столько деревьев, сколько там не вырубалось за предыдущие триста лет.

Германским оккупантам для работы на военных объектах, в сельском хозяйстве и на лесозаготовках требовалось много рабочей силы. На эти работы в принудительном порядке привлекалось местное население: мужчины в возрасте 16—50 лет и женщины 18—45 лет. Для этих целей оккупационными властями создавались так называемые трудовые роты и батальоны. Насильственно согнанные в эти формирования местные жители находились в исключительно тяжёлых условиях. Даже в зимнюю стужу мобилизованных жителей оккупанты селили в неприспособленных бараках без отопления. Суточные нормы питания были ничтожными, денежная оплата нищенская. Кроме того, широко практиковалась насильственная отправка местной рабочей силы в Германию.

На захваченных территориях немецкие оккупационные власти проводили широкую антирусскую пропаганду, пытаясь внушить белорусскому населению, что белорусы и русские абсолютно разные народы, что русские — враги белорусов и что лучше жить «под немцами». Однако подобная пропаганда не воспринималась белорусским населением.

Бедствия, которые постигли жителей оккупированных врагом территорий, не могли не вызывать протеста. Однако в условиях жёсткого оккупационного режима организовать открытое сопротивление было невозможно, и оно принимало неявные формы. Белорусское население массово уклонялось от поставок сельскохозяйственной продукции и принудительных работ, не выполняло распоряжения оккупационной администрации. Многие крестьяне помогали русским партизанам в Полесье и разведчикам, переходившим линию фронта, прятали у себя сбежавших из плена русских солдат, несмотря на то, что за это полагался 10-летний тюремный срок.

А в лесах, особенно в Беловежской пуще, действовали вооружённые отряды, организованные оставленными в тылу противника или бежавшими из плена военнослужащими русской армии, к которым присоединялись местные жители.

Жизнь в тылу русской армии

В 1915—1917 годах Минск, Гомель, Витебск, Могилёв, десятки других белорусских городов и местечек были прифронтовыми. Их жизнь определялась интересами войны и военных. На улицах чаще всего можно было встретить штабных генералов, офицеров и чиновников, раненых и сестёр милосердия из госпиталей, солдат запасных полков и тыловых частей, беженцев. Большинство учебных заведений, фабрик и заводов эвакуировались вглубь России, а те, что оставались, выполняли военные заказы: пекли для армии хлеб, шили гимнастерки, шинели и сапоги, изготовляли колючую проволоку

Минск.
Вид на Соборную площадь со стороны ул. Губернаторской (ныне ул. Ленина).

и многое другое. Прибыли многих таких предприятий по сравнению с довоенными значительно возросли...

Но, будучи подчиненной интересам войны, жизнь тыла в то же время резко отличалась от фронтовой. Столкнувшись с огромными потерями, с колоссальным напряжением, многие люди оказались не готовы жить по принципу «Всё для фронта, всё для победы». Они стремились не защищать Родину, а как-нибудь удачно приспособиться в тылу.

Пышным цветом расцвела спекуляция, появились дельцы, получавшие большие барыши от поставок в армию патронов, снарядов, бензина, древесины, тканей, одежды, йода, лекарств, бинтов. Изворотливые торгаши наживались даже на помощи беженцам. Одним из самых прибыльных товаров «черного рынка» стал алкоголь. Торговля им была запрещена в России сразу после начала войны, но при желании его можно было купить «из-под полы».

Все хуже становилось положение с продовольствием. Исчез из продажи сахар, даже не во всех дорогих ресторанах подавали к обеду хлеб. Проблему пытались решить, введя карточки на разные продукты. Но даже по этим карточкам чаще всего купить

Минск. Захарьевская ул.
(ныне проспект Независимости).

было нечего. У продовольственных магазинов стояли озлобленные очереди голодных людей. Да и само понятие очередь появилось именно тогда.

На фоне этих противоречий (разбогатевшие на военных поставках дельцы — и очереди у булочных) у людей все чаще возникал не находивший ответа вопрос — за что мы терпим лишения? Почему продолжается эта война? Почему нет ярких побед на фронте? Зачем наши мужья, сыновья, дети умирают в окопах? Во всех трудностях и сложностях обвиняли правительство и лично царя. Его упрекали в безволии, говорили, что им полностью управляют жена, по национальности немка (а значит — шпионка!), и фаворит Григорий Распутин*.

Постепенно пошли разговоры о том, что главный враг России — не Германия, а собственное правительство, что страна катится в пропасть. Недовольство открыто высказывали не только простые люди, но и крупные промышленники, члены Государственной думы**, высшие генералы. Постепенно они пришли к выводу, что необходимо отстранить правящего монарха от власти и передать её новому правительству. Многие в стране, в том числе некоторые члены династии Романовых, полагали, что без монархии в России станет лучше.

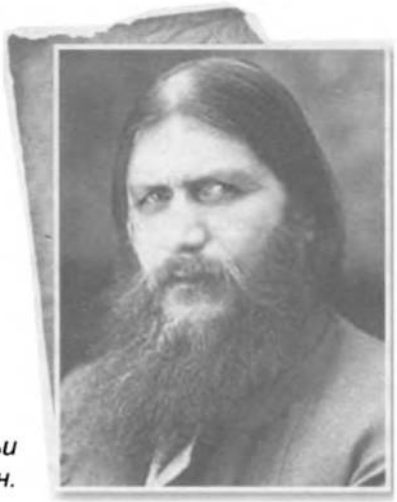

Любимец царской семьи Григорий Рапутин.

---

* **Распутин Григорий Ефимович** (1869—1916) — выходец из крестьян Тобольской губернии. Имел репутацию целителя и прозорливца. Благодаря положительному влиянию на здоровье больного гемофилией цесаревича Алексея Распутин приобрёл особое расположение императрицы Александры Фёдоровны. Искусственно раздуваемый демонический образ Распутина активно использовался в революционной пропаганде. Был убит 17 декабря 1916 г. в результате заговора во дворце князей Юсуповых в Петрограде.

** **Государственная дума Российской империи** — с августа 1905 г. законосовещательное, с октября 1905 г.— законодательное учреждение Российской империи. Дума являлась нижней палатой парламента, верхней палатой с февраля 1906 г. был Государственный совет Российской империи.

Февральская революция. Кревская операция 1917 года

К началу 1917 года русский Западный фронт обладал большими военными силами, в его войсках несли службу 40 тыс. офицеров и 1 млн. 580 тыс. солдат. Положение на фронте в целом было устойчивым. Прорвать его и дойти хотя бы до Минска (от него до передовых позиций было около 80 км) сил у немцев и австро-венгров не хватало. Более того, военная обстановка всё больше склонялась не в пользу германцев.

Однако волна недовольства, всё более охватывавшая страну, затронула и русскую армию. В ней, как и в тылу, открыто обсуждали «измену» царицы, «безволие» царя, «бездарность высшего командования», разгул спекуляции в стране. Поскольку на Западном фронте, после неудачных Нарочанской и Барановичской операций давно не было крупных боёв, война постепенно превращалась в унылое, беспросветное и, казалось, бесцельное сидение в окопах. Расхожим стало мнение, что войне уже не будет конца и края. Такое настроение передалось очень многим солдатам, которые начали задавать себе вопрос «За что воюем?». При этом подобные пораженческие настроения активно распространяли среди населения и особенно солдат и офицеров многочисленные агенты германской и австрийской разведок, а также члены некоторых революционных партий, взявших на вооружение лозунг «Превратим войну империалистическую в войну гражданскую!».

Положение резко изменилось в худшую сторону после Февральской революции 1917 года. В результате действий высокопоставленных заговорщиков произошло отречение от престола Николая II в пользу великого князя Михаила Александровича. Однако тот, желая избежать гражданской войны, передал власть Временному правительству до созыва Всероссийского учредительного собрания, которое должно было решить вопрос о форме государственного

устройства в стране. Временное правительство было сформировано 15 марта (2 марта по старому стилю) специальным Временным комитетом Государственной думы. А ещё 14 (1-го по старому стилю) марта был образован Петроградский совет рабочих и солдатских депутатов (Петросовет). В стране установилось двоевластие.

«Горящая Россия». Карикатура 1917 г.

Англичанин французу:
— О чём спорят эти люди?
— О том, как распределить между собой комнаты в этом доме.

Первым документом Петросовета стал пресловутый «Приказ №1» (был издан гигантским тиражом в 9 млн. экземпляров), который отменял основу любой армии — принцип единоначалия. Теперь солдаты могли не подчиняться офицерам. В каждой воинской части создавался комитет, состоявший из солдат и получавший полноту власти. Например, если командир приказывал идти в атаку, комитет мог заявить, что он против и отменить его приказ. Кроме того, комитет мог изгнать из части любого неугодного ему офицера.

Одновременно Временное правительство начало «чистить» армию «сверху» — от службы отстранялись генералы и офи-

церы, противившиеся губительным новациям. Их объявляли старорежимными и контрреволюционными. Почти одновременно из армии было уволено более 150 генералов и большое количество старших офицеров (уровня полковник—подполковник). Только на Западном фронте по требованию революционных комитетов действующая армия лишилась до 60 полковников и генералов. Вооружённые силы буквально на глазах утрачивали наиболее опытных военных профессионалов.

Ещё одним шагом на пути нарастающего хаоса стала изданная в начале мая 1917 года Временным правительством так называемая «Декларация прав солдата для армии и флота», предоставлявшая военнослужащим право состоять в политических партиях и участвовать в митингах. Митинговая стихия буквально захлестнула воинские части.

Заседание Временного правительства. Март 1917 г.

Не удивительно, что после таких нововведений вооружённые силы очень быстро начали скатываться к полному развалу. Буквально за несколько месяцев «Армия свободной России» (теперь она так называлась) превратилась в политизированное неуправляемое скопище вооружённых людей, для которых уже не существовало такого понятия, как воинский долг.

Председатель Временного правительства А.Ф. Керенский. Петроград, 1917 г.

«Приказ №1» Петросовета, положивший начало развалу русской армии.

Настоящим бедствием стало самовольное оставление частей. Причём дезертиры отправлялись в самовольные «отпуска» с оружием. Более 80 % солдат были выходцами из крестьян и многих из них к дезертирству толкало стремление успеть к переделу земли, слухи о котором были широко распространены в крестьянской среде. Вот как описывал это явление политический деятель той поры, редактор газеты «Новая жизнь» Н.Н. Суханов: «Солдаты безо всяких разрешений огромными потоками направлялись на побывку домой. Они заполняли все железные дороги, совершая насилия над администрацией, выбрасывая пассажиров, угрожая всему делу транспорта и становясь общественным бедствием». К ноябрю 1917 года количество дезертиров доходило почти до 1 млн. 900 тыс. (!) человек.

После Февральской революции началась нескончаемая чехарда и в руководстве вооружёнными силами. Сразу после

отречения Николая II Верховным Главнокомандующим стал генерал М.В. Алексеев*, в дальнейшем в течение 1917 года сменилось ещё пять Верховных — генералы А.А. Брусилов**, Л.Г. Корнилов***, министр-председатель Временного правительства, адвокат А.Ф. Керенский****, генерал Н.Н. Духонин***** и, наконец, прапорщик Н.В. Крыленко******. Так же часто менялись и главнокомандующие Западным фронтом.

А война тем временем продолжалась. В июле 1917 года была предпринята последняя попытка изгнать неприятеля с белорусской земли — Кревская операция. К этому времени Западным фронтом

---

* **Алексеев Михаил Васильевич** (1857—1918) — русский военачальник и военный деятель. Участник русско-турецкой (1877—1878), русско-японской (1904—1905) и Первой мировой войн. Один из организаторов и активный участник Белого движения в годы Гражданской войны. Один из создателей, Верховный руководитель белогвардейской Добровольческой армии.

** **Брусилов Алексей Алексеевич** (1853—1926) — русский военачальник и военный педагог. В Первую мировую войну командующий Юго-Западным фронтом. В июне 1916 г. провёл успешную наступательную операцию — Брусиловский прорыв, применив неизвестные ранее тактические приёмы. Во время Февральской революции поддержал смещение Николая II и приход к власти Временного правительства. С 1920 г. в Красной Армии.

*** **Корнилов Лавр Георгиевич** (1870—1918) — русский военачальник, военный разведчик, дипломат и путешественник-исследователь. Герой русско-японской и Первой мировой войн. С 1898 по 1904 г. служил в Туркестане. Совершил ряд длительных исследовательских и разведывательных экспедиций в Китае, Афганистане, Персии (Иране), Индии. В Первую мировую войну командовал дивизией, армией, Петроградским военным округом. Находясь на посту Верховного Главнокомандующего восстановил управляемость армии, добивался упразднения комитетов в войсках. Выступил с программой обновления армии (Корниловская военная программа). Был обвинён А.Ф. Керенским в мятеже. Один из создателей и первый командующий Добровольческой армией (декабрь 1917 — апрель 1918 гг.). Погиб в бою под Екатеринодаром.

**** **Керенский Александр Фёдорович** (1881—1970) — русский политический и государственный деятель. Адвокат. Во Временном правительстве министр юстиции, военный и морской министр, министр-председатель. С 30 августа — Верховный Главнокомандующий. Во время взятия власти большевиками бежал из столицы, воспользовавшись для маскировки американским флажком на машине. Пытался организовать поход войск на Петроград. С 1918 г. — во Франции, с 1940 г. — в США.

***** **Духонин Николай Николаевич** (1876—1917) — русский военачальник, исполнял обязанности Верховного Главнокомандующего русской армией в ноябре—декабре 1917 г. Отстранён от должности В.И. Лениным за отказ вступить в мирные переговоры с германским командованием. Убит в Могилёве пробольшевистски настроенными солдатами.

****** **Крыленко Николай Васильевич** (1885—1938) — деятель революционного движения, журналист. После Октябрьской революции 1917 г. член Комитета по военным и морским делам Совнаркома (правительства), Верховный Главнокомандующий. С мая 1918 г. — председатель Революционного (Верховного) трибунала, с декабря 1922 по 15 января 1938 г. — заместитель наркома, нарком юстиции РСФСР, нарком юстиции СССР. Расстрелян в июле 1938 г. по обвинению в контрреволюционной деятельности.

командовал генерал А.И. Деникин*. Наступление он поручил 10-й армии во главе с генералом П.Н. Ломновским. Основной удар предполагалось нанести в направлении Ошмян и Вильны. Три дня на фронте продолжалась мощнейшая артиллерийская подготовка. Она прошла блестяще — во многих местах немецкие линии обороны были сровнены с землей, противостоять российским войскам было некому. Но... никакая сила не заставит армию наступать, если она этого не хочет. Из 14 участвовавших в операции дивизий пошли в атаку 7, из них полностью боеспособными оказались только 4. Остальные солдаты попросту отказывались идти вперед или же самовольно уходили в тыл...

Тем не менее даже в этих обстоятельствах верные долгу воины проявляли образцы высокого героизма. Так, обычный строевой офицер, подполковник Сергей Иванович Янчин, убедившись в нежелании солдат выполнять боевой приказ, пошел в атаку один с шашкой и револьвером в руках. Поднялся, несмотря на глумливый хохот собственных подчиненных и стволы германских пулемётов... К герою присоединилось еще 44 офицера и около 200 солдат. Ни один из храбрецов из этого отчаянного боя не вернулся. Но эти люди в тот день спасли честь русской армии. Конечно, жертвенный подвиг подполковника Янчина был возможен только в атмосфере лета 1917 года. Но он навсегда остался примером того, что русский офицер верен долгу в любых, даже самых невыносимых условиях.

Отважно сражались под Крево и женщины-воины, которыми командовала прапорщик Мария Бочкарёва. Ранним утром 8 июля 1917 года в расположении 525-го пехотного полка 1-го Сибирского корпуса неподалеку от Богушевского леса в районе Молодечно царило необычайное оживление. Как же, в этот день в наступление на немца должен пойти женский ударный батальон. Цирк да и только! Дисциплины на фронте уже не было никакой. Командир женского батальона, в котором, напротив, царила железная дисциплина,

---

* **Деникин Антон Иванович** (1872—1947) — русский военачальник, политический и общественный деятель, писатель. В Первую мировую войну командовал бригадой, дивизией, корпусом, Западным и Юго-Западным фронтами. Один из руководителей Белого движения. С апреля 1918 г. командующий Добровольческой армией, с января 1919 г. главнокомандующий Вооружёнными Силами Юга России. С апреля 1920 г. в эмиграции во Франции, с 1945 г. в США.

М.Л. Бочкарёва писала об этом так: «...никогда прежде не встречала такой оборванной, разнузданной и деморализованной шантрапы, называемой солдатами».

Мария Бочкарёва. Лето 1917 г.

Неожиданно большая часть армейского корпуса вообще отказалась идти в бой. Начались бесконечные митинги — воевать или не воевать. Для женского батальона таких вопросов не возникало. Они были добровольцами, в любой момент готовыми выполнить приказ. Между тем к ним подошли 75 офицеров, оставшихся верными Присяге, во главе с командиром 525-го полка

Немецкая карикатура на развал русской армии.

Адъютант командующему: «Наступление отменяется, ваше превосходительство: армия сегодня бастует!»

подполковником Ивановым и попросили разрешить присоединиться к женскому батальону.

Под отчаянным огнём немцев объединённое подразделение с лёта берёт первую линию немецких окопов и продолжает наступать на опушку Новоспасского и Богушевского леса. Увидев героизм женщин и офицеров, пристыженные солдаты начали подниматься в атаку. В итоге позиции противника были прорваны на протяжении 4 вёрст по фронту и на 3,5 версты вглубь. Но, занимая немецкие окопы, солдаты натыкались на огромные запасы пива и водки. И всё. Пошло пьянство и мародерство. Наступление захлебнулось.

В полковом донесении говорилось так: «..роты стали чувствительными и боязливыми даже к своим выстрелам, не говоря уже про огонь противника. Ярким примером тому послужило оставление позиции на западной опушке Новоспасского леса, которая была брошена только от редкого огня противника. Солдат

не привела к сознанию даже одержанная победа, они отказались собирать трофеи, но, вместе с тем, многие остались на поле сражения и грабили своих же товарищей. Толпы солдат, нагруженных немецким хламом, уходили в глубокий тыл, где происходила во время боя торговля немецкими вещами. Женщины же, судя по донесениям, воевали следующим образом: 7 июля 525-й пехотный полк 132-й дивизии получил приказ выступить на позиции в район Крево. Входящий в состав полка женский батальон расположился на правом фланге вместе с 1-м батальоном. Утром 9 июля полк вышел на опушку Новоспасского леса и попал под артобстрел. В течение двух дней он отразил 14 атак противника и, несмотря на сильный пулемётный огонь, несколько раз переходил в контратаки. По свидетельству офицеров полка, женский батальон вёл себя в бою геройски, всё время в передовой линии, неся службу наравне с солдатами-мужчинами. Его потери в боях 9—10 июля составили: 2 убитых, 33 раненых и контуженых, из них 5 тяжело, 2 пропали без вести».

Мария Леонтьевна Бочкарёва (до замужества Фролкова) родилась в июле 1889 года в селе Никольское Кирилловского уезда Новгородской губернии. В 1905 году в 16 лет вышла замуж (в те времена ранние браки были не редкостью) и отправилась за мужем на проживание в деревню Большое Кусково в Томский край в Сибирь. Но замужество не заладилось. Муж Афанасий оказался запойным пьяницей. Чтобы заработать на кусок хлеба, Мария пошла работать на укладку мостовых в большой купеческий город Иркутск. Сначала была рабочей, потом помощником десятника.

Когда в августе 1914 г. началась Первая мировая война, Мария решила пойти в солдаты. Позже она вспоминала: «Моё сердце стремилось туда — в кипящий котёл, принять крещение в огне, закалиться в лаве. Дух жертвоприношения вселился в меня. Моя страна звала меня».

В ноябре 1914 года Бочкарёва обращается к командиру 25-го резервного батальона с просьбой зачислить её вольноопределяющейся. Естественно, ей отказывают. Тогда она посылает телеграмму царю и, чудо, получает высочайшее одобрение. В феврале 1915 года вольноопределяющаяся Бочкарёва в составе сибирской стрелковой маршевой роты направляется на передовую

под Молодечно в 28-й Полоцкий полк 7-й дивизии 5-го армейского корпуса.

Мария оказалась храбрым солдатом: вытаскивала раненых с поля боя, однажды из под огня вытащила пятьдесят человек, четыре раза была ранена. Малого того, она не раз ходила в штыковые атаки в передовых отрядах! За храбрость и воинское умение ей присвоены звания младшего унтер-офицера, затем старшего унтер-офицера и доверено командование взводом. Она награждена двумя Георгиевскими крестами, двумя Георгиевскими медалями и медалью «За храбрость».

После Февральской революции возникла острейшая необходимость в дисциплинированных и боеспособных воинских частях. И тогда уже легендарный герой войны Мария Бочкарёва выступает с предложением создания ударных женских воинских частей: «Я берусь за формирование женского батальона и буду нести ответственность за каждую женщину в нём. Я введу жёсткую дисциплину и не позволю им ни ораторствовать, ни шляться по улицам. Когда мать-Россия гибнет, нет ни времени, ни нужды управлять армией с помощью комитетов. Я хоть и простая русская крестьянка, но знаю, что спасти русскую армию может только дисциплина. В предлагаемом мной батальоне я буду иметь полную единоличную власть и добиваться послушания. В противном случае в создании батальона нет надобности».

Ударный женский батальон.

Вскоре призыв Бочкарёвой напечатали в газетах и спустя небольшое время было подано две тысячи заявлений от женщин, желавших стать солдатами-добровольцами. Генеральный штаб принял решение разделить женщин-добровольцев на три категории: первая — непосредственные участницы боевых действий, вторая категория — женские вспомогательные части (связь, охрана железных дорог), третья — медсёстры в госпиталях. Согласно принятым условиям добровольно на военную службу могла поступить любая годная по состоянию здоровья женщина в возрасте от 16 (с разрешения родителей) до 40 лет.

21 июня 1917 года Женскому ударному батальону было вручено знамя. Генерал Л.Г. Корнилов преподнёс Марии Бочкарёвой револьвер и саблю с золотым эфесом, глава Временного правительства А.Ф. Керенский зачитал приказ о производстве её в прапорщики. 300 женщин из первоначального набора отправились 23 июня на передовые позиции под Молодечно, где 8 июля успешно прошли боевое крещение.

Женский ударный батальон принимает присягу на верность Отечеству. Петроград, 1917 г.

*Погоны ударных воинских частей (слева направо): **1** — Отряд добровольцев-инвалидов. **2** — Георгиевский батальон. **3** — Женский ударный батальон смерти. **4** — Ударный батальон смерти. **5** — Морской ударный батальон смерти.*

Подобные женские добровольческие части начали возникать повсеместно: 1-й Петроградский женский ударный батальон, 2-й Московский женский ударный батальон, 3-й Кубанский женский ударный батальон (пехотные); Морская женская команда в Ораниенбауме; Кавалерийский 1-й Петроградский батальон Женского военного союза; Минская отдельная караульная дружина из женщин-добровольцев и другие.

Весной 1917 года в условиях нарастающего разложения вооружённых сил началось создание на добровольных началах особых верных долгу ударных воинских подразделений, призванных укрепить теряющую боеспособность армию.

Вот что писал о тех событиях в то время начальник штаба Румынского фронта генерал Н.Н. Головин: «Для многих военнослужащих, как рядовых, так и, в особенности, офицеров, не утративших чувства долга, уход в ударные части был единственной возможностью сохранить свою жизнь, так как обезумевшая солдатская масса видела в них помеху братаний с противником, дезертирства, всякого рода бесчинств и немедленного прекращения войны. Это, однако, имело и оборотную сторону — части, из которых ушли все патриотически настроенные военнослужащие, становились совершенно небоеспособными». Но остановить нарастающий развал отдельные герои и ударные части всё же не могли.

Общие же потери русской армии в Кревской операции составили 7 тыс. убитыми и 30 тыс. ранеными, причем многие солдаты нарочно стреляли себе в ладонь, чтобы не воевать.

Военнослужащие ударных воинских частей.

Верхний ряд (слева направо):

1. Поручик ударного батальона волонтёров тыла. 1917 г.
2. Старший унтер-офицер 1-го (Корниловского) ударного полка. 1917 г.
3. Рядовой русского «Легиона чести». Франция. 1917—1918 гг.

Нижний ряд (слева направо):

4. Рядовой 1-го женского батальона смерти. 1917 г.
5. Рядовой 2-го отряда добровольцев-инвалидов. 1917 г.

После Кревского сражения 1917 года активных боевых действий на Западном фронте больше не было. Командование убедилось в том, что руководить войсками невозможно. В русских окопах ежедневно бушевали многочасовые митинги под антивоенными лозунгами. Начались братания с противником — германцы и русские мирно выходили к колючей проволоке, обменивались едой, папиросами, вместе пели и танцевали. Процветало массовое дезертирство — солдаты уходили с оружием в тыл и не возвращались на позиции. Офицеры тщетно пытались противостоять развалу — их приказы не выполнялись, их самих арестовывали, срывали ордена и погоны, убивали.

Верный присяге военнослужащий пытается остановить дезертиров. Снимок 1917 г.

Слова «Штык в землю!» стали главным лозунгом этого времени, а кампания 1917 года вошла в историю как самая бесславная и трагическая за всю историю русской армии.

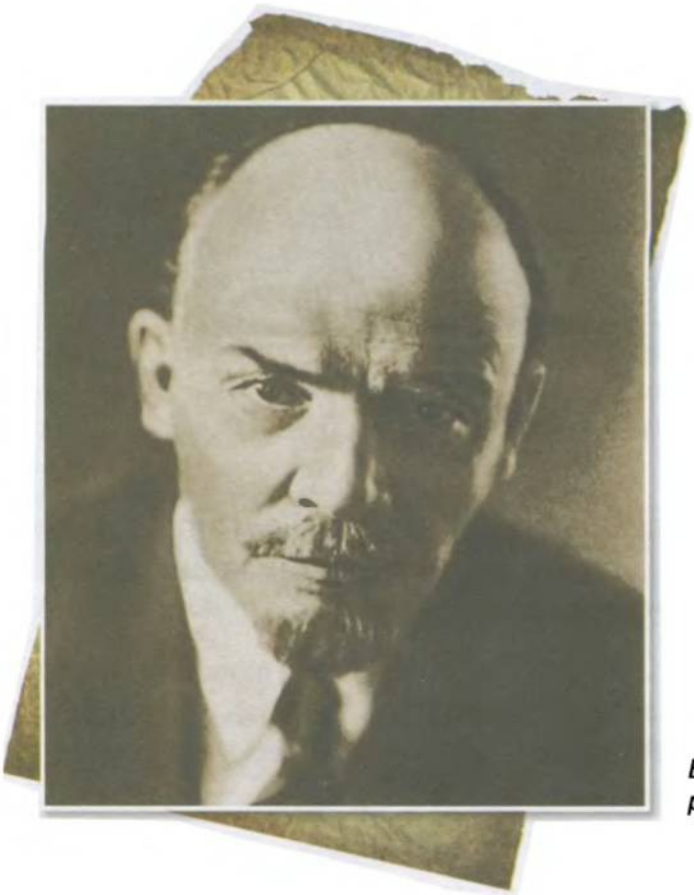

Вождь Октябрьской революции В.И. Ленин.

25 октября (7 ноября по новому стилю) 1917 года в Петрограде произошли события, вошедшие в историю как Октябрьская революция. Окончательно утратившее доверие в глазах страны Временное правительство было низложено в результате вооружённого восстания и власть взяла партия большевиков во главе с В.И. Лениным. Она выдвигала простые и внешне привлекательные требования: национализация промышленности, передел земли в пользу беднейших крестьян, немедленное

прекращение войны. Большинство солдат с воодушевлением поддержало Ленина. Главнокомандующий Западным фронтом генерал П.С. Балуев также признал власть большевиков, заявив, что не станет ввергать армию в войну с собственным народом.

После свержения Временного правительства Второй съезд Советов рабочих, крестьянских и солдатских депутатов 26 октября (8 ноября) принял разработанный В.И. Лениным Декрет о мире, в котором предлагалось «всем воюющим народам и их правительствам начать немедленно переговоры о справедливом демократическом мире без аннексий и контрибуций», то есть без захватов чужих территорий и без насильственного взыскания с побеждённых материальных или денежных возмещений.

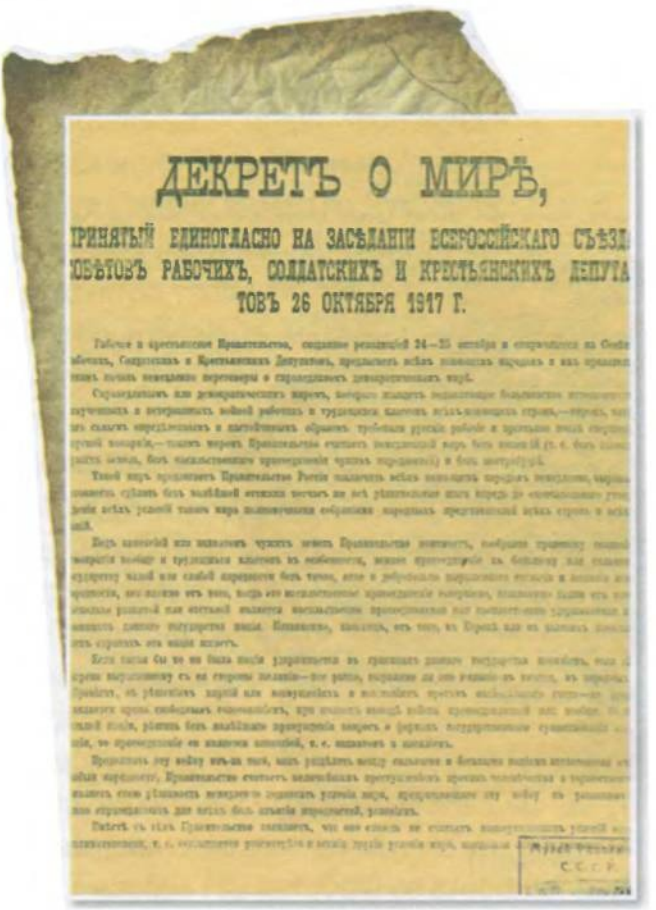

ДЕКРЕТЪ О МИРѢ,

ПРИНЯТЫЙ ЕДИНОГЛАСНО НА ЗАСѢДАНІИ ВСЕРОССІЙСКАГО СЪѢЗДА ДЕПУТАТОВЪ РАБОЧИХЪ, СОЛДАТСКИХЪ И КРЕСТЬЯНСКИХЪ ДЕПУТАТОВЪ 26 ОКТЯБРЯ 1917 Г.

Декрет о мире. Принят 26 октября (8 ноября) 1917 г.

Декрет о мире был напечатан в газете «Известия» и передан по радио. Однако ни от одной из воюющих стран отклика на это обращение правительства большевиков не поступило. Через две недели Совнарком* направил исполняющему обязанности Верховного Главнокомандующего русской армии генералу Н.Н. Духонину (его ставка находилась в Могилёве) радиотелеграмму с приказом немедленно предложить перемирие всем воюющим странам и вступить в мирные переговоры с австро-германским командованием. Духонин отказался, вполне обоснованно заявив, что переговоры такого уровня имеет право вести только центральное правительство, но никак не командующий армией. После этого ему объявили, что его снимают с поста главнокомандующего, но он должен продолжать выполнять свои обязанности до прибытия нового главнокомандующего прапорщика Н.В. Крыленко. Дальнейшая судьба генерал-лейтенанта, обладателя Георгиевского оружия и кавалера орденов Святого Георгия 3-й и 4-й степени сложилась трагически.

Генерал-лейтенант Н.Н. Духонин.

---

* **Совет Народных Комиссаров** (Совнарком, СНК) — наименование советского правительства в Российской Советской Республике, СССР и республиках Союза ССР в 1917 — 1946 гг.

20 ноября (3 декабря) в Могилёв по железной дороге с крупным отрядом революционных матросов и солдат прибыл большевистский главковерх прапорщик Крыленко. Он отдал приказ о своём вступлении в должность Верховного Главнокомандующего и арестовал генерала Духонина. Последний был помещён в вагон Крыленко на станции для отправки в Петроград в распоряжение Совнаркома.

Большевистский главковерх прапорщик Н.В. Крыленко.

В это время по городу распространились слухи, что на Могилёв идёт ударный полк генерала Л.Г. Корнилова. Среди революционных солдат поднялась паника, и они бросились на станцию, требуя выдачи генерала Духонина. Крыленко пытался остановить вооружённую толпу, но его оттеснили, угрожая расправой. После чего в вагон ворвались матросы, вывели Духонина на площадку, кто-то выстрелил ему в голову, а затем его добили штыками и прикладами. Вот что писал впоследствии по поводу убийства генерала Духонина в книге «Очерки русской смуты» генерал А.И. Деникин: «...толпа матросов — диких, озлобленных на глазах у «главковерха» Крыленко растерзала генерала Духонина и над трупом его жестоко надругалась».

После вступления в должность Верховного Главнокомандующего Крыленко, 22 ноября председатель Совнаркома В.И. Ленин направил во все полки действующей армии телеграмму следующего содержания: «Пусть полки, стоящие на позициях, выбирают тотчас уполномоченных для формального вступления в переговоры о перемирии с неприятелем».

27 ноября (10 декабря) со стороны Германии поступило согласие начать мирные переговоры с Советской Россией, что было обусловлено крайне тяжёлым военным и экономическим положением

Революционные матросы. Ноябрь 1917 г.

Германской империи и её союзников. 4 (17) декабря 1917 года было заключено перемирие, начались российско-германские (с участием союзников Германии) переговоры в Бресте. Они быстро показали, что германская сторона не намерена всерьёз относиться к лозунгам о мире без территориальных захватов и ограбления побеждённых противников и рассматривает стремление большевистского правительства к заключению сепаратного мира как свидетельство поражения России. Германская сторона выступала с позиции силы и выдвигала условия, предполагавшие и аннексии, и контрибуции. При этом стало очевидно, что заключение мира приведёт к оккупации немцами в первую очередь Украины. Подобное унизительное соглашение с Германией являлось абсолютно неприемлемым. Однако противопоставить германским войскам было нечего.

В декабре 1917 года Совнарком ввёл выборность командиров в армии, отменил воинские звания, знаки отличия и награды, для всех поголовно было введено звание «солдат революционной армии». Единое централизованное управление войсками прекратилось. В начале февраля 1918 года большевистское правительство издало распоряжение о полной демобилизации российских вооружённых

сил, объясняя это решение тем, что трудящиеся Германии и Австро-Венгрии не хотят войны и поэтому нападать на Россию никто не будет. Старая русская армия как боеспособная сила окончательно перестала существовать. При этом один из вождей большевистской революции Лев Троцкий выдвинул самоубийственный лозунг: «Ни войны, ни мира, а армию распустить». На страну неудержимо надвигалась катастрофа.

В этих условиях в Совнаркоме и в руководстве большевистской партии было принято решение о том, чтобы проводивший переговоры нарком иностранных дел Л.Д. Троцкий затягивал их как можно дольше в расчёте, что революция охватит и крайне истощённые войной Германию и Австро-Венгрию.

Нарком иностранных дел большевистского правительства Л.Д. Троцкий.

Одновременно большевиками из военнослужащих старой армии и рабочих-добровольцев, безоговорочно признававших советскую власть, спешно создавалась новая Красная гвардия. Иногда части старой армии целиком переходили в Красную гвардию, иногда внутри старых полков создавались красногвардейские батальоны, роты и взводы. Единой формы у Красной гвардии не было. Чаще

Один из красногвардейских отрядов.

всего её бойцы носили обмундирование старой русской армии без кокард и погон, но с красным бантом, лентой или повязкой на рукаве.

28 января (10 февраля) 1918 года Германия предъявила ультиматум советской делегации о невозможности бесконечно затягивать мирные переговоры и потребовала отказа России от обширных территорий и выплаты огромной контрибуции. Руководитель советской делегации Троцкий выразил протест против германского ультиматума, прекратил переговоры, объявил состояние войны прекращённым и выехал из Бреста в Петроград, оставив немецких представителей в полном недоумении. Троцкий рассчитывал, что Германия перебросит войска на Запад против Франции и Англии и не станет наступать на Россию, и тогда не надо будет подписывать позорного мира. В то же время глава Совнаркома В.И. Ленин, признавая, что мир тяжёлый и позорный («похабный»), требовал принять ультиматум, чтобы обеспечить советской власти передышку. Он считал, что если немцы возобновят наступление, то заставят принять ещё более тяжёлый мир.

18 февраля Германия заявила об окончании перемирия и германские и австро-венгерские войска перешли в наступление, в том числе и на белорусской земле. Ни остатки старой, ни первые формирования новой армии не могли остановить наступавших. Тем не менее отдельные сохранившие боеспособность части старой армии и отряды Красной гвардии оказали наступающим немцам сопротивление на подходах к Минску, Речице, Полоцку. Оршу германцы так и не смогли захватить целиком — товарная станция осталась в руках красногвардейского отряда.

В результате февральско-мартовского наступления и последующих наступательных операций 1918 года германские войска заняли огромные территории. Были захвачены (с севера на юг) Ревель (совр. Таллин), Юрьев (совр. Тарту), Псков, Двинск (совр. Даугавпилс), Могилёв, Минск, Гомель, Киев, Одесса, Харьков, Белгород, Севастополь, Новороссийск и другие города. Из 35 белорусских уездов 23 были оккупированы вражескими войсками. Из крупных белорусских городов не захваченным остался только Витебск. Возникла реальная угроза взятия германскими войсками Петрограда. 21 февраля Совнарком принял, а 22 февраля обнародовал декрет «Социалистическое Отечество в опасности!» и начал массовый набор в Красную Армию. А 23 февраля под Псковом произошли первые бои частей новой Красной Армии с германскими войсками.

Официально Первая мировая война для России завершилась 3 марта 1918 го-

СОЦІАЛИСТИЧЕСКОЕ
ОТЕЧЕСТВО ВЪ ОПАСНОСТИ!

Чтобъ спасти измученную, истерзанную страну отъ новыхъ военныхъ испытаній, мы пошли на величайшую жертву и объявили немцамъ о нашемъ согласіи подписать ихъ условія мира.

Наши парламентеры 20 (7) февраля, вечеромъ, выѣхали изъ Рѣжицы въ Двинскъ и до сихъ поръ нѣтъ отвѣта.

Германское правительство, очевидно, медлитъ отвѣтомъ. Оно мира и не хочетъ мира. Выполняя поручение капиталистовъ всѣхъ странъ германской милитаризмъ хочетъ задушить русскихъ и украинскихъ рабочихъ и крестьянъ, вернуть земли помѣщикамъ, фабрики и заводы — капиталистамъ, взять контрибуцію.

Германскіе генералы хотятъ установить свой „порядокъ" въ Петроградѣ и въ Кіевѣ.

Социалистическая Республика Совѣтовъ находится въ величайшей опасности.

Для того момента, какъ подвергается и побѣдить пролетаріатъ Германіи, спасающій долгомъ рабочихъ и крестьянъ Россіи является безусловная защита Республики Совѣтовъ противъ свирѣпаго буржуазно-монархическаго Германіи.

Совѣтъ Народныхъ Комиссаровъ постановляетъ:

1) Всѣ силы и средства страны сдѣланы предоставляются на дѣло революціонной обороны.

2) Всѣмъ Совѣтамъ и Революціоннымъ организаціямъ поручается въ обязанность защищать каждую позицію до послѣдней капли крови.

3) Революціонныя организаціи и сообщества съ наши Совѣты обязаны всѣми силами распространяемъ среду воспламенительныя агитаціями, путей пособіями, при отступленіи уничтожать пути, вырывать и сжигать паровозныя шинели; всѣ подвижной составъ — вагоны и паровозы, немедленно эвакуировать на востокъ въ глубь страны.

4) Всѣ хлѣбные, и вообще продовольственные запасы, а равно всякіе сдѣлки имущества, которыя грозятъ опасности попасть въ руки врага, должны подвергаться безусловному уничтоженію, виновниковъ за этимъ вышеуказанія на мѣстахъ Совѣты несутъ личной отвѣтственности какъ предатели.

5) Рабочіе и крестьяне Петрограда, Кіева, всѣхъ городовъ, обязаны, сесть и деревнѣ на линіи фронта оружіемъ должны поблагодарить большими для рытья окопы подъ руководствомъ военныхъ спеціалистовъ.

6) Въ эти батальоны должны быть включены всѣ работоспособные члены буржуазныхъ классовъ, рубящіе и женщины подъ подворотъ красногвардейцевъ, сопровождающихся расстрѣлами.

7) Всѣ изданія, противодѣйствующія дѣлу революціонной обороны и стоящія на стороны классовой буржуазіи, а также стремящіяся использовать военныя контрреволюціонныхъ выгодъ въ цѣляхъ свержанія Совѣтской власти закрываются, работоспособные редакторы и сотрудники этихъ изданій мобилизуются для рытья окоповъ и другихъ оборонительныхъ работъ.

8) Контрреволюціонныя партіи, сотрудники, трусы, саботажники, контръ-революціонные агитаторы, германскіе шпіоны расстрѣливаются на мѣстѣ преступленія.

Социалистическое отечество въ опасности. Да здравствуетъ Социалистическое отечество!
Да здравствуетъ Международная Социалистическая революція!

Совѣтъ Народныхъ Комиссаровъ.

Декрет Совнаркома «Социалистическое Отечество в опасности!»

да с подписанием на германских условиях в Бресте мирного договора. Его условия были невероятно унизительными — от России отторгались огромные территории с населением 56 млн. человек, страна обязывалась отдать Германии 93,5 т золота, демобилизовать армию и флот, отказаться от всех территориальных приобретений, сделанных во время войны. Но большевикам в то время, чтобы удержать власть внутри страны, нужна была передышка любой ценой и поэтому они пошли на подписание этого мира.

Германские войска в Минске. 1918 г.

Немецкие солдаты на улицах Минска. 1918 г.

Смотр германских войск на Соборной площади (ныне площадь Свободы) в Минске. 1918 г.

Но и после Брестского мира на белорусской территории кое-где продолжались боевые действия. Так, 7 марта 1918 года Гомельский красногвардейский отряд с боем отбил у немцев станцию Добруш. Это и был самый последний бой Первой мировой войны на белорусской земле.

В ноябре 1918 года, после революции в Германии, «похабный» договор, что называется, канул в Лету и германские войска ушли. Но Брестский мир помимо германской оккупации обширных российских территорий стал во многом причиной возникновения в Сибири, Поволжье, на Дону и других местах различных антисоветских правительств, что привело к переходу возникшего в стране после Октябрьской революции гражданского противостояния от ограниченных стычек к масштабной и кровопролитной гражданской войне. Но это уже следующая полная драматизма страница истории.

Брестский мир не только позволил находившимся в 1917 году на грани поражения Германии, Австро-Венгрии и их союзникам продолжить войну, но и дал им определённый шанс на победу. Германское командование перебросило с Восточного фронта на Западный около полумиллиона наиболее боеспособных солдат и офицеров. А 21 марта началось крупнейшее наступление германских войск, целью которого был разгром войск Антанты и победоносное окончание войны. Германское наступление продолжалось более четырёх месяцев, немецкие войска уже стояли у стен Парижа, но исчерпав все резервы, вынуждены были начать отступление.

Германское командование переоценило свои возможности, в то время как Британская империя и Франция за счёт колониальных владений и вступивших в войну на стороне Антанты США обладали по сути неисчерпаемыми материальными и людскими ресурсами.

Война в Западной Европе продолжалась ещё несколько месяцев. Осенью 1918 года одна за другой начали капитулировать истощённые до предела страны Четверного союза — Болгария (29 сентября), Турция (30 октября), Австро-Венгрия (3 ноября). 11 ноября в 11 часов утра окончательно стихла стрельба и на французско-германском фронте. С тех пор в европейских странах в 11 часов утра 11 ноября каждого года наступает минута молчания в память о павших на фронтах Первой мировой, а люди носят на одежде у сердца маки из красной бумаги — символ скорби и памяти.

После прекращения боевых действий 11 ноября 1918 года ещё более полугода шли переговоры об условиях заключения мира. И наконец 28 июня 1919 года в Версале (предместье Парижа) был подписан мирный договор. Версальский мирный договор был крайне унизительным для Германии, которая лишалась не только своих колоний, но и многих собственных территорий, при этом ей запрещалось иметь современные вооружённые силы и на неё были наложены колоссальные контрибуции, равноценные 100 тыс. тонн золота. Представители Советской России были исключены из переговоров, что явилось следствием сепаратного Брестского мирного договора, по которому Германия получила значительные территории и ресурсы.

Главнокомандующий союзными войсками маршал Франции Фердинанд Фош, ознакомившись с заключённым договором, заявил: «Это не мир, это перемирие на 20 лет». И, к сожалению, оказался прав.

Подписание мира в Зеркальном зале Версальского дворца 28 июня 1919 г. Художник Уильям Орпен. 1919 г.

Цена войны

В 1914—1918 годах русская армия потеряла в боевых действиях Первой мировой войны около 4 млн. человек убитыми и ранеными. Точное число пленных неизвестно по сей день — их количество колеблется, по разным данным, от 2 до 4 млн. Кроме того, погибли 340 тыс. и умерли от болезней 730 тыс. мирных жителей страны. По числу жертв, понесённых во время войны, Россия находится на втором месте после Германии.

Долгие годы количество жителей белорусских губерний, погибших на фронтах Первой мировой войны, оставалось неизвестным. Только в 2004 году были опубликованы данные, согласно которым примерно 70 тыс. уроженцев Беларуси погибли, сражаясь в рядах русской армии. Кроме того, погибло и умерло от болезней, связанных с войной, около 60 тыс. мирных жителей и еще 50 тыс. было насильно угнано в Германию и Австро-Венгрию. О колоссальном количестве белорусских беженцев — свыше 2 млн. — уже говорилось ранее.

На фоне многомиллионных потерь советского народа в Великой Отечественной войне (только в Беларуси речь идёт о нескольких миллионах) цифры в 70 и 60 тыс. могут показаться не такими уж большими. Но, во-первых, гибель любого человека — это страшная трагедия и потеря для народа. А во-вторых, для начала XX века, ещё не знавшего ни массовых расправ над населением, ни «лагерей смерти», эти цифры были огромными. Для сравнения: во всей русско-японской войне 1904—1905 годов во всех кровопролитных боях вся русская армия потеряла 31,5 тыс. человек.

Потери Беларуси в Первой мировой вполне можно сопоставить и с потерями других стран. Так, США потеряли убитыми и ранеными 116 708 человек, Болгария — 88 224, Канада — 56 639, Австралия — 59 330, Греция — 26 620, Португалия — 7222. Что касается мирного населения, то в Италии погибло 80 тыс. мирных жителей,

в Черногории — 20 тыс., в Греции — 15 тыс., в Великобритании — 3 тыс.

Но нагляднее всего выглядит сравнение потерь Беларуси с потерями вполне сопоставимой с белорусскими губерниями по населению Бельгии. В 1913 году, накануне войны, в наших краях жило 6 899 100 человек, а в Бельгии — 7 638 757. Так вот, военные потери Беларуси больше, чем потери Бельгии — 70 тыс. погибших против 58 637. Мирные же потери белорусов просто несопоставимы с бельгийскими — 60 тыс. против 10 тыс. А между тем достаточно открыть любую книгу по истории Первой мировой, и вы прочтете там, что Бельгия — одна из главных жертв войны.

Таким образом, белорусские земли понесли во время Первой мировой войны тяжелые потери, от которых оправились далеко не сразу. Белорусские губернии лежали в руинах, были стёрты с лица земли множество сёл и местечек, практически полностью были уничтожены города Брест и Сморгонь.

Память

На долгие годы события Гражданской и Великой Отечественной войн практически стёрли из памяти события Первой мировой. Эта война получила название империалистической, в учебниках её описывали как бессмысленную, позорную, идущую вразрез с интересами народа. Подвиги тех, кто защищал свою Родину от врага, замалчивались, имена полководцев были вычеркнуты из учебников истории. Участники войны часто сами стремились избавиться от своих наград, документов и фотографий — это грозило тюремным сроком.

Тем не менее в нашем народе всегда были сильны традиции уважения к павшим воинам, на какой бы войне они ни погибли. Не случайно самый первый памятник героям Первой мировой был воздвигнут в белорусских Барановичах 8 июня 1915 года. Самые первые памятники воинам Первой мировой в СССР тоже появились на белорусской земле — в 1964 году в полесской деревне Сташаны, а в 1966-м — в деревне Крево. Это были небольшие надгробия на братских могилах русских солдат.

В 1976 году в лесу недалеко от Вилейки случайно наткнулся на заброшенное воинское кладбище молодой художник Борис Цитович. С тех пор работа по возрождению памяти о Первой мировой стала смыслом его жизни. Своими силами Борис Борисович Цитович восстановил кладбище, построил рядом с ним часовню Святых Бориса и Глеба, в которой создал первый на белорусской земле музей Первой мировой войны, на свои средства установил на Вилейщине множество памятных знаков над могилами русских солдат. В 2004 году за свою благородную деятельность Борис Цитович был удостоен Премии Президента Республики Беларусь «За духовное возрождение».

Большую работу по восстановлению имён офицеров и солдат, сражавшихся в Сморгони, провел Владимир Лигута. Журналист и

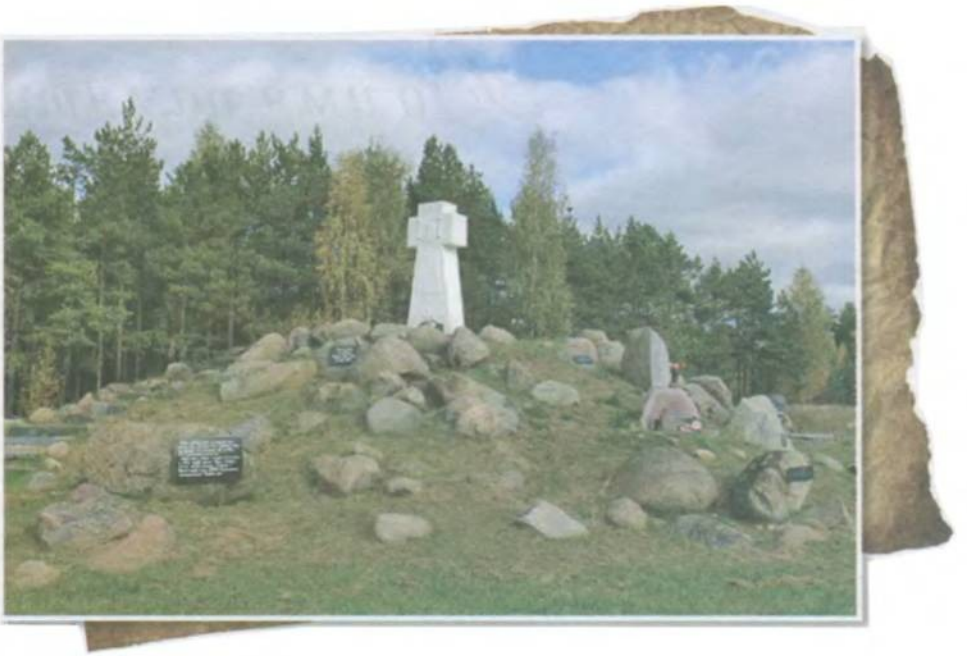

Памятник на месте захоронений 20-го армейского корпуса 2-й русской армии в районе Русского Села (Вилейский район Минской области). Поставлен при активном участии Б.Б. Цитовича.

предприниматель Владимир Богданов создал подробный каталог воинских захоронений и памятников военной архитектуры на территории Республики Беларусь. Возрождением памяти о героях Нарочанской операции 1916 года занимается житель Мяделя Геннадий Малышев.

В августе 2011 года в центре Минска было восстановлено и торжественно открыто Братское кладбище воинов Первой мировой войны. На нем погребено около 5 тыс. офицеров и солдат русской армии, 2468 из которых известны поимённо.

Сейчас история Первой мировой войны возвращается к нам. Мы учимся чтить память своих предков, доблестно защищавших свою Родину от вражеского вторжения сто лет назад, и стремимся к тому, чтобы подобные невзгоды никогда больше не коснулись нашей земли.

Во имя памяти святой...

Русские плакаты Первой мировой войны

Плакат «Плачет горько мальчик Вилли — его здорово побили». Художник Н.А. Богатов. 1914 г.

Плакат «Великая Европейская война: подвиг Нестерова» создан в годы Первой мировой войны в честь подвига лётчика, штабс-капитана Петра Николаевича Нестерова, совершившего 8 сентября 1914 г. первый в мире воздушный таран. Лётчик погиб.

Плакат «Бойцам передовых позиций и их детям» (художник И.К. Крайтор, 1914 г.), агитирует за сбор пожертвований и вещей для солдат действующей армии и их семей. Эти сборы проходили под покровительством великой княгини Елизаветы Фёдоровны.

Плакат «Всероссийский земский союз помощи больным и раненым» (художник К.А. Коровин, 1914 г.) направлен на сбор пожертвований раненым воинам и их семьям. Сбор средств осуществлялся под покровительством великой княгини Елизаветы Фёдоровны. На плакате изображён Дмитрий Донской с сумой для пожертвований, на которой нарисован гербовый знак Полоцкой земли «Колюмны». Фигура Дмитрия Донского обрамлена надписью «Жертвуйте жертвам войны».

Плакат «Для раненых на передовых позициях» (художник А.Е. Архипов, 1914 г.) предназначен для сбора денежных средств для раненых и увечных солдат Первой мировой войны. На плакате надпись: «Москвичи! Не уставайте жертвовать, как не устают биться за честь и величие нашей Родины те, кому вы жертвуете».

Плакат «Москва — русским воинам в плену» (художник С.А. Виноградов, 1915 г.) направлен на привлечение москвичей к сбору средств для нужд русских военнопленных в годы Первой мировой войны. Сбор пожертвований состоялся 31 октября — 1 ноября 1915 г.

Плакат «Россия — разорённым окраинам» (1915 г.) предназначен для сбора средств в помощь разорённым войной окраинным землям Российской империи. На плакате указаны даты проведения сбора по 1 рублю в пользу Комитета великой княжны Татьяны Николаевны для помощи окраинам России.

Плакат «Жертвуйте на устройство дома для увечных воинов» (художник А.В. Моравов, 1916 г.) направлен на сбор средств для воинов-инвалидов Первой мировой войны. Плакат издан на средства Российского Общества Зелёного Креста.

Плакат Первой мировой войны «Всё для победы, подписывайтесь на военный заём» (1916) направлен на сбор средств для нужд фронта. На плакате изображена колонна гружёных автомобилей, на последнем из которых написано: «Снарядов не жалеть». На плакате надпись: «Подписывайтесь на военный 5,5% заём». Этим показано, что деньги подписчика идут на приобретение необходимого вооружения и боеприпасов для фронта.

Плакат «Военный заём — цель займа ускорить победу над врагом» (1916) призывает граждан участвовать в военном займе для фронта.

Содержание

Предисловие..... 3

Причины и начало войны..... 5

Офицеры и солдаты русской армии:
обмундирование и вооружение..... 13

Начало войны на белорусской земле..... 20

Белорусские беженцы..... 24

Партизаны Первой мировой..... 27

Боевые награды Первой мировой войны..... 30

Нарочанская операция 1916 г..... 35

Окопная война..... 38

Химическое оружие..... 41

Барановичская операция 1916 года.
Кто воевал на белорусской земле?..... 46

Война в небе и на воде.
Под пятой германской оккупации..... 55

Жизнь в тылу русской армии..... 65

Февральская революция.
Кревская операция 1917 г..... 68

Последние бои Первой мировой..... 82

Цена войны..... 94

Память..... 96

Русские плакаты Первой мировой войны..... 99

Научно-популярное издание

История для школьников

Бондаренко Вячеслав Васильевич

Во имя памяти святой...
Первая мировая война на белорусской земле

Редактор Н.М. Сергеев

Художественное оформление и компьютерная вёрстка
С.В. Горох

Корректоры: Т.В. Люкович, А.И. Соломевич, В.Н. Чудакова

В издании использованы изображения
из коллекции автора
и открытых источников сети Интернет.

Подписано в печать 22.01.2014. Формат 70×100 1/16.
Бумага офсетная. Печать офсетная.
Усл. печ. л. 14,0. Уч.-изд. л. 6,17.
Тираж 2000 экз. Заказ 172.

Республиканское унитарное предприятие
«Выдавецтва «Беларуская Энцыклапедыя імя Петруся Броўкі»
Министерства информации Республики Беларусь.
ЛИ № 02330/0494061 от 03.02.2009.
Пер. Калинина, 16, 220012, г. Минск, Республика Беларусь.

ОАО «Типография «Победа»
ЛП № 02330/429 от 28. 01. 2013.
Ул. Тавлая, 11, 222310, Молодечно.

ISBN 978-985-11-0766-3
9 789851 107663